(明治三十九年十月一日第三種郵便物認可)
(中華郵務局特准掛號認爲新聞紙類)

盛京時報

(大正十二年五月二十四日)
陰歷四月初九日

中日大祭禮拜休刊

◎本報價目◎
每張銅幣六枚
每月現大洋八角
▲外埠連郵價目
每月現大洋九角五分
半年現大洋五圓二角
全年現大洋拾圓

告白刊資
一行五號字十五字
起碼刊資一日每行
現大洋壹圓
長期另議

發行人 宮川貫作
編輯人 菊池貞二
印刷人 石原庄太郎
發行所 盛京時報社
盛京時報支社（大阪市北區堂島濱通一丁目）
盛京時報支社（哈爾濱道外北三道街）

幹線時刻表

[illegible]

選論

中英協會之決議

前日本報揭載上海來電。內有滬上中英協會支部十五日開會一則。其決議極應重視。蓋臨城劫車事變發生後。英美系報紙之論調。逐日益趨强硬。其攻擊中國政治廢弛與軍閥專橫。較前更加猛烈。而此次中英協會之決議。一則在嚴重詰問中國政府。並切求善後條件。二則由該會在倫敦網羅僑華英商之有力者。而設立極有力之團體。是皆中國朝野留心時事者所應注目也。況近年英國之對極東政策。常斟酌僑華英商之意見而確定。此種決議必影響其本國朝野之言論。固不難想像。決不可觀即中國各種團體之決議。徒陷時局發通電。內容空洞。實効亳無所可比擬也。

今由滬報而察該會決議之詳情。是日該會支部長馬加氏關於臨城劫車案。謂希望英國政府與列强合議。迅速投下必要之外資。經外人監督而實行有効裁兵。余信外人此種干涉。爲中國大多數人民所歡迎。但處中國現狀之下。整備鐵道幹線。必須由外國監督。由外將統率。本國政府不僅應保護僑民生命財產。且爲拂除一切障礙。中國革新之軍閥失政。尤不失爲使用最有効力手段之絕好機會也。當本此旨。經衆決議。並由馬氏附言曰。安格聯氏前月八日曾以中國漸次沉淪破產悲境。而告中國商團。非輸入外資。由列國共同監理。以鞏固財政之基礎。則中國之破產。不久必當實現。惟中國人反對外國執如斯手段。吾人殊無由知其理由。現下中國關鹽兩稅收入。已託外人監理。且此二稅之收入。爲現時中國最確實之收入。是大足以證明國人是認外人之監理也。(中略)然考現時中國足爲健全之革新分子。果在何處耶。或有以商會足當此任者。然此種團體能否打破一般腐敗之軍閥官僚。藉此華建全進步之分子。創造新國家。殊屬一大疑問。試就彼輩現狀而比較世界任何國家之商工地位。其担負上均頗低下。縱列强深予指導同情。中國亦不能運用完全政府。是眞可慨也云云。又據近日倫敦來電。英國某議員已在國會提議。主張藉國際聯盟或其他有効方法。由外人將校統率路警。守備中國鐵道幹線。以圖保護外人之生命財產云。由斯而觀。共管中國之議論。從前喧囂於世者。乃悲觀中國將來者之一種觀察。今則爲國際政治家以爲實際政策而考慮其去實行之程。實間不容髮矣。夫如馬加氏之所論。縱使無臨城劫車案之發生。亦將因財政窘迫。馴致列國監政也明矣。然而因此次事變之發生。殊令人躊躇承認中國爲完全獨立國家。蓋一則軍閥中如曹錕吳佩孚之流。擁有强大軍隊。祇知馳逐私爭。絕無維持治安之念。二則政府當局國會議員。爲維持治安起見。亦無徹底的表示。負擔此次事變責任之自覺心。故外人方面之議論。決非亳無理由。是亡中國者爲軍閥官僚及議員。其罪維均也。

人而不如留聲機(十)

不能會其眞理。但知襲其常語。資爲談助者。是爲口頭禪。時至今日。甚矣口頭禪之流行。抑何如此其極乎。外人開口。不曰親善。即曰共管。國人開口。不曰提攜。即曰雪恥。試思親善與共管。提攜與雪恥。是否同一意義。是否不相牴觸者耶。吾知應者必曰。是固水火之不相容。冰炭之不同器也。惟然而親善也。共管也。提攜也。雪恥也。吾曹聞之。動輒嘔氣。總無區別之感者何也。謊言者徒言。聞者厭聞。不過猶是一種陳腐留聲機耳。然而留聲機之戲盤。無論如何陳腐。如果屬武。必唱武戲。如果屬文。必唱文戲。決不因人而改變其聲調。至若持親善提攜共管雪恥之論者。則朝改暮變。見利而移。嗟乎。是人而不如留聲機也。可慨孰甚。

國際鐵路聯合會與我國

巴黎國際鐵路聯合會。於去歲十月組織成立。專以恢復戰前國際運輸爲目的。會中議案計分三種。(一)組織國際鐵路管理局間運輸場社。(二)國際匯兌。(三)國際運輸價目。交通部曾於去歲九月派高鹿鳴鼎藩麟等爲代表。前往巴黎參加會議。現因該會聲明中國日本必須俟西伯利亞實行聯運後。方可被邀爲審查會會員等語。因此。我國代表無留法之必要。現已由交部電令前派代表回國。所有聯合會文件事宜。改派王成在巴黎辦理。每月給津貼公費一千五百佛郎。由京漢京奉津浦三路分擔。按月由各局各匯五百佛郎至巴黎。俟將來各路局自派代表後。再行裁止。茲將國際鐵路聯合會重要規章。探誌如左。

國際鐵路聯合會重要規章。(甲)會員。參與該會。統計屬於歐洲者。共二十四國。屬於亞洲者。共二國。美洲不在其內。(乙)會期。該會自民國十一年十七日起。至十月二十日止。計會期四日開會三次。(丙)議決案件。(一)國際鐵路聯合會章程。(二)國際鐵路聯合會幹事部之組織表。(三)國際聯合會分股委員會之組織表。(四)各會員之表決案件。(一)聯合會之章程之摘要。第一條。聲明該會之宗旨。專爲改良及統一各鐵路營業之方法。或建築方法。但期於歐洲國際運輸有益。第二條。聲明會員資格有二種。(一)爲發起者。(二)爲贊成者。惟會員至少有寬軌一千公里在歐洲者。或與加入該會之鐵路接連者。第三條聲明聯合會一切事務。由幹事部管理施行。其幹事部由歐洲各國組織成立。並須由全體大會公決。任期十年。委員十二人。地點暫在巴黎。會長一人。副會長三人。文字以法文爲主體。開會法定人數。以七人爲最少數。至附屬機關。有秘書處一處。審查股五股。(一)客運。(二)貨運。(三)聯票清算。(四)交換車輛。(五)技術問題。再各員在審查辦事者。由會員組織之。任期五年。並由全體大會公舉。第四條。全體大會每五年開會一次。第五條。取決權。以公里爲單位。其算率。凡公里愈多。則決權愈少。以免路短受長路之欺。其應得權數。並以國籍爲單位。即一國境內鐵路之長短爲標準。然後由各鐵路公司。將所得之數目相均配。第六條。取決權之效力。凡屬于强制執行。須另章規定之。並受下列二種之限制。(甲)執行事項。須以政府贊助者。應俟政府批准後。方能有效。(乙)對於現行國際契約無抵觸者。方能有效。凡屬於普通施行者。所另章規定外。必須開會時有出席會員五分之四同意。並閉會後於五星期內。無聯合會全體權數十分之一反對者。方能有效。惟各鐵路局。對於此種有效之案。在四個月內。須將進行程度。另案報告聯合會。如有特別原因。幹事部有權將五星期之反抗期展長之。又屬於緊急施行者。一經過半數之同意後。即爲有效。無展期否認之餘地。(一)屬於特派幹事部之委員。(二)屬於選舉審查股之委員。(三)屬於審查股研究之各事。(四)屬於訂定下次地點。此外屬於修改聯合會規章。必須由大會取決之。屬於規定國際運價。本會無强迫某國或某路執行之義務。第七條。會費贊成員。應擬會費。除由大會取決之。發起員之會費。將贊成員所繳會費外。將會內一切開支。以取決權之多寡分任之。第八條。所進之會員。或爲贊成者或爲發起者。須經大會通過後。方能享受取決權之權利。再已進會員。如幹事部認爲有不滿意之處。可以除名。倘會員中或因破產或因轉渡。或因不繳會費逾二年者。均得停止爲本會之員。但已進會員。有自由退會之權。惟須六個月以前。通知聯合會。第九條。對於聯合會會員。遇有爭執問題。審查股有仲裁之權。但限於無法應解決之必要者。並須由另章規定。(二)聯合會幹事部之組織。本會正會長一人。法國副會長三人。德美意幹事九人。與比法荷蘭波蘭羅馬瑞典瑞士捷克斯洛代基。(三)聯合會分股委員之組織。客運股。德。比。西班牙。英斯托尼。法。大不列顛。意大利。波蘭。葡萄牙。瑞典。若葛斯拉威。貨運股。德。塊地利。比。法。大不列顛。荷蘭。意大利。里米亞尼。羅馬尼亞。瑞士。捷克斯洛代基。聯票清算股。德。奧地利。法。比。大不列顛。荷蘭。意大利。納托尼。挪威。羅馬尼亞。技術問題股。德。塊地利。比。法。荷牙利。意大利。羅馬尼亞。瑞典。瑞士。捷克斯洛代基。附條聲明。但西伯利亞鐵路實行聯運後。中國日本。方得當選於審查股。(四)各會員之表決各案。(一)列席第一次大會。各代表聲明代表各本路以會員發起資格。表決通過。聯合會之規章。並願担任輔助聯合會之責任。至未列席。此次大會。各鐵路局如要求加入本會在一千九百二十二年十二月一日以前者。均得謂之發起人。(二)所有幹事部之組織。及審查股之組織法。均予承認表決之。(三)自一千九百二十二年十二月一日起。即爲國際鐵路聯合會成立之日。(四)爲聯合會便於開支起見。各代表承認在一千九百二十二年十二月一日以前。按照所得表決權數。每權先繳法幣二千佛郎。此欵責任法國鐵路局管理。

外報建議舉行僑民大會

▲協議援救臨城被擄者辦法

臨城事件發生以後。滬上及各外埠外人以政府無力對付匪徒。均憤氣激昂。近日消息傳來。匪事益形嚴重。外人乃尤覺憤慨。日前大陸報特勁議。請領事團及工部局於星期日在市政廳召集外僑市民大會。討論援救被難外人辦法。茲譯其提議書於下。閱者諸君。請一閱本報今日所載佛來特門氏之來函。佛君爲被魯匪擄去。而尚在匪中之一人。我十六被擄無助無力之外人。其現在精神身體之實況。當恐可於此中見之。凡我外人等由匪中來函。前者均爲慰藉親明。藉欲減輕公衆之憂慮。惟佛君最近兩函。則旨趣大異於昔。乃以匪中身受種種慘酷待遇事實。明白報告。諸如黑夜亦足於山中奔走以及缺乏粮食水料衣著之可怖情形。今皆一一呈於吾人以前。然則吾人於此。當何以援助之。眉指我外人被擄。已十四日於茲。吾人自省。果於此事。舉何成效。總之現在。已値危險緊急之秋。急需吾人敏捷有力而聯合一致之行動。本報深信欲得此種行動。當惟有舉行外僑大會。於此會中決定吾人進行宗旨。及勸告北京政府。及駐京各國使館辦法。故本報茲特提議。請領事團及工部局。會同於星期日下午。在市政廳召集大會。現在匪軍與中國官吏彼此均不信任。而深相猜忌。最初所訂之條件。雙方現成有違犯。而匪則屢增其要求。且日益進逼。軍隊非惟未撤退。且復施其恫嚇之手段。且並開火擊死兵士三人。又曾槍斃被擄華人五人。而被擄外人。因飢寒疾病。亦奄奄垂斃。夫中國政府所提出之保障辦法。若土匪不肯接受。則此等保障辦法更將何以使之確當。而可以取信於匪。吾人以爲如列强肯出而担保。更於此種辦法之違犯。約定賞罰條件。則中國政府當不至放違犯保障辦法。而匪必可釋放被擄諸人。現在情勢已萬分緊急。吾人總當以被擄者釋出爲惟一要義。幸速行集會通過議案。電知北京政府及世界各國政府。如此當可收援助之功効。如諸君尚有較善之提案。吾人必表歡迎。惟請同時仍行集會爲要云云。

蕭耀南反對中山借欵

(銜略)呂密。承准曹巡使元電開。頃據濕探報稱。孫文自任葉鄭爲財政部正次長。復得梁士詒等極力襄助。聯合港中紳商何東等介紹。向銀行團借欵五百萬元。藉名維持紙幣。以廣東全省採鑛權及公田爲抵押之惡。發賣作價歸還。昨經一度會議。開定明日在沙面英領事署簽字。移來香港辦理等語。查孫文盜賣國產。破壞和平。近益肆肥横行。爲所欲爲。聞聽之餘。殊堪痛恨。除已電中央嚴重抗議據理否認外。務請致電中央切實力爭幫因。孫文爲亂成性。近復盜賣國產。以供其黨羽擁兵之資。敬乞大總統查照實使元電據理否認。並請院部極力抗爭。以保主權。而全領土。謹電剸伏祈維垂察。蕭耀南印顛印。

警世小說 精神的自殺(八)

(毓祥)

三天三夜的日子已過完了。我們的小輪果然灣在漢口碼頭了。我連跳帶躍的跑到船面上去看看。梅生果然在岸上揚白手巾歡迎我沒有。那知眞是一個大大的失望。不兩刻鐘。同船的人都已散完。這些同船的人。也有有人來接的。也有沒有人來接的。紛紛亂亂間走得個乾乾淨淨。我望穿秋水的梅生在何處呢。……罷罷。也許他今天行裏有事。不能分身出來。我們遲早總是要會面的。何必爭在這一時。我一面想。一面雇了脚夫挑起行李。進旅館去。到了旅館。我胡亂吃了點飯。搽一搽面。又換換衣服。一心想着的只有梅生。於是急急忙忙跑出旅館大門。叫一輛黃包車往茂林銀行拉去。不一會兒便到了。跳下車來望着銀行大門便跑。忽然有一個人拉着我的膀臂。說道。別忙別忙。還有事。我心裏一驚。暗想此人是誰。未必是梅生老遠看見我來了。故意和我鬧玩笑嗎。急回頭一看。原來是車夫。我問他什麼事。他陪笑說道。你老的車錢還沒有給。我說。原來如此。你待一會兒。仍然拉我轉旅館去。車錢做一塊兒給。可好不好。他又陪笑說道。你老說明白了那是再好沒有的了。於是他便將車拉過一旁。我拔起脚又往銀行裏面跑。好容易找到詢事處。只見一個人正坐在那裏閒着沒事。拳手指頭兒敲着桌子做玩。我便掏出一張名片向他說道。請你進去找找吳一梅先生。你說我在外面等他。那人果然拿起名片便往裏走。不一會他出來說道。吳先生說。這是辦公時間。不能會客。我說不錯不錯。辦公時間當然不能會客。但是什麼時候不辦公呢。他說道。下午四點鐘以後。我說好罷。我下午四點鐘再來找他罷。當下便一步懶一步的出銀行來。尋着原車。依然轉回旅館去。好容易等到下午四點鐘。飯都不曾好好的吃。便又叫起車兒往茂林銀行一拉。我想這次可一定會着了梅生呵。剛才你我簡直是咫尺天涯。你心裏急不急。正想間。車又到了銀行門口了。我跳下來。又往裏跑。到了詢事處那裏。那位先生已把我認熟了。他劈頭便問我道。你是不是來找吳一梅的。我說正是正是。煩你進去通報一聲罷。他把臉一掉。說道你來的眞不湊巧。他們今天正是會期。大夥兒都往他相好家吃酒去了。我說道。是眞的嗎。他說。不是眞的誰還哄你不成。我說。那麼我只有改一天再來會他便了。說畢。又懶懶的走出銀行來。叫着車兒轉旅館去。轉到旅館中。我心裏若實的沉悶一下。暗想我今天眞是晦氣。去尋梅生兩次。都僅撲個空兒。不由得又急又氣。一夜也沒有好睡。好容易挨到第二天天亮。又好容易挨到下午四點鐘。出了旅館門。跳上車兒。只怪車夫不能一步跑到。心裏恨恨非常。那知到了那裏一問。他們又早約到某某姑娘家打牌去了。心裏這一氣。眞非同小可。不禁歎了一口氣道。梅生呵。這不消說。你已做了惡社會的俘虜了。(未完)

廣告

感謝賠款迅速

茲因前在帝國大險公司投保市房於四月二十八號失慎燃及市房一部分當蒙明眞象需七日完償代價實爲安埠自有保險以來未如帝國信用昭彰賠款神速敝人不勝感謝爰登報端以彰謝忱
牧莊國啓

特請大資本家注意

安達站鐵路東義順和機器油坊院落一所東至二道街西至頭道街南至衛術地皮四號磚平房一百二十餘間全部機器榨角二十四付一晝夜出餅一千二百塊其餘各項舖墊俱全如有購者價值從廉
本主人謹啓

失照作廢

敝人因不愼舊歷三月二十四日在江省被賊竊去部照三張坐落青岡縣三甲二井劉景瑪地壹百九十八晌六畝三井張柳塘地四十五晌又張榮軒地四十五晌無論中外人士拾得概作無效除呈縣署外等恐未週知特此聲明
劉鴻逵啓

聲明脫離關係

敬啓者去年山西會館改組後承董事會長推選鄙人爲名譽會長現値本身職務紛煩弗克兼顧此後對於會館事務完全脫離關係除一面函達會館脫離關係外特此登報聲明
鄙人李景源謹啓

緊要聲明

敬啓者敝會館前於陰歷三月二十八日僅開同鄉茶話會並無選舉會長之事乃近閱東三省公報載山西會館啓事謂於陰歷四月初五日午前在小北邊門外選舉會長披閱之下不勝詫異查敝會館臨時會長白子炳公出未歸關於一切事體概未主張何以有此改選之舉況三月二十八日開會時並無一人提及改選事宜而登報招集一節亦未通知各董事驟行啓事而謂經全體會議議決委係子虛諒係一二人私意欲假時機藉謀自利敝董事等已於日前開全體會議議決對於前項啓事開會選舉決不承認至屆期如何糾集私人投票及舉出何人爲會長亦概作爲無效特此登報聲明
奉天山西會館董事會全體謹啓

山西會館緊要申明

敬啓者山西會館自去歲改組後有木質章記一顆爲(山西會館之章)六字對於警廳分署已各呈請在案此次副會長勾引一二會外人違法選舉會長一人(登載五月十七公報騎縫)查此次選舉既未到一年選期又未與董事會通過董事會昨已登報申明決不承認倘有以本會館木質章記無論向中外機關商號承借欵項等事均屬無效恐未週知特此申明
山西會館全體董事會啓

翰臣先生偉鑒

昨閱公報五月十七日登載山西會館啓事一則內云本會館於陰歷三月二十八日開同鄉全體會議決定於陰歷四月初五日午前在小北邊門外照章投票選舉會長一人凡屬晉省旅奉人士屆期頤到會館投票者除董氏評議各均按名預備票紙外其餘無論商號人名務請於前三日內到會館辦事處報名註册以便核計人數預備票紙恐未週知特此廣告等因查民法選舉既有董事會成立在案過選舉時期必須事先招集董事會議全體表決後方能執行選舉萬無副會長一人自行招集會外人突然選舉之理且去歲選舉規定一年尚未到期即有必要選舉時仍宜招集董事會議表決方爲有效此次報載啓事之前既未招集董事會議是無承認之必要今午董事等招集全體會議表決絕對否認明達各君必能諒解除一面登報聲明否認此次選舉暨呈警察廳備案外想應函尚希鑒察順頌
時祺
奉天山西會館全體董事會啓

恭頌李團長榮久王營長相臣梁營長玉亭劉營長岐山之德政

駐克山縣陸軍騎兵第二旅第十九團李團長榮久舊歷年前奉令帶全團官兵於安達青岡一帶游擊股匪未回二月十一日不意突來胡匪五百餘名將縣東二克山鎮攻陷李團長聞電星夜馳回立即督率王梁劉三營長直往痛剿將該鎮立時克復陣斃匪首海紅公平等八十餘名生擒悍匪三省全好等七名擊斃匪搶三十餘桿獲贓馬百餘匹救下人票二百餘名彼時該鎮秩序恢復誠屬危而復安失而復得四月八日李團長復帶隊出剿股匪行抵乙字二井地方與股匪海飛奎手等激戰陣斃悍匪二十餘名生擒匪五龍等三名獲贓槍十一桿救下人票二名綜觀兩次痛擊悍匪識如哀梨并剪脆快異常前次克復臣鎮勢有萬難蓋該股匪既據該鎮深溝高壘負嵎死拒而李公督率官兵用迅雷不及掩耳計三面環攻一鼓作氣衝鋒直入與匪巷戰匪始氣餒膽落紛紛奪門逃竄乘下人票贓物若非團長李公勇謀兼備盡勵有方王長劉三位營長勇往直前將士用命曷克臻此不特此也自該團駐克以來士兵在街秋毫無犯公平買賣向無騷擾情事我克山城鎮得保安全者皆我團梁營長之所賜也因之全縣商民銘感莫名謹登報端藉頌功德
克山縣農商會謹識

募集加捐電話

一、訂約期間（預定由五月廿八日起至六月八日止）
一、物件勞力費（一架金二百圓（於訂約時先繳金一百拾元通話前在當局指定期限內再繳金九十圓））
一、受理制限（將來應募者越額之際本局或有不能應命之事預約所繳之欵原數返還）
一、詳細條件請就當局面議可也專此佈告
大正十二年五月
奉天郵便局

東三省官銀號廣告

啓者本號發行之大洋匯兌券准在奉天省城吉林長春哈爾濱北京天津烟台七處照按本號規定數目逐日懸牌市價作匯上海規銀並准免費匯兌凡有持本匯兌券到後列通匯地點本總分各號按票匯辦法匯兌本券者無論欵數鉅細一概不取匯費惟電匯手續不同須隨時商酌恐未週知特此廣告

計開通匯地點

▲北京 天津 上海（以上三處通匯銀兩現洋不匯奉票）

▲奉天省 省城 安東 鳳城 莊河 撫順 本溪 寬甸 興京 西豐 西安 東豐 海龍 山城鎮 通化 桓仁 臨江 輯南 柳河 新民 新立屯 彰武 法庫 黑山 盤山 錦縣 錦西 北鎮 興城 綏中 義縣 康平 台安 海城 蓋平 遼陽 營口 岫巖 復縣 遼中 鐵嶺 開原 公主嶺 梨樹 昌圖 八面城 通遼鎮 洮南 遼源 ▲吉林省 長春 哈爾濱 双城 ▲黑龍江省 巴彥 綏化 ▲直隸省 山海關 留守營 昌黎 灤縣 ▲山東省 烟台 龍口 黃縣 ▲熱河特別區

本號附設倉庫營業廣告

本號爲便利商業工業通融資金起見兼辦貨物抵押放欵利息格外公道並於大西關建築倉庫收存貨品一切規則不及備載如承惠顧請臨本號面洽可也
本號營業股（中國電話三三六號 日本電話三〇八番）
倉庫（中國電話一一七八號）

鳴謝方參謀長遵周維持華商之德政

本埠綏寗鎭守使署參謀長方遵周君自隨張敬坤到綏以來即辦理護路外交事宜商民等多蒙維持保護於上月三十號敝號等因双城子生意可作湊資五千元委託傅理堂前往双城子營商攜欵行至四站被赤黨扣留收去錢欵聲稱將欵收沒槍決敝號等得信公懇方參謀長設法維持經方君以電話達於赤軍長官即時將傅理堂並欵項交出放回安全無事商等感方君維持之大德無可達報故登報端俾衆週知以表謝忱云
商號德盛東 福春茂 慶記號 呂駿業 戈茂亭 張洪辰 傅理堂 謹頌

奉省裕民儲蓄會啓事

本會前經當業同仁發起原擬名當業儲蓄會經財政廳飭令改爲東省裕民儲蓄會業經省公署財政廳批准立案專辦各項儲蓄及存欵貸欵利息格分克己訂於六月五日即夏歷四月二十一日開始營業諸君惠顧無任歡迎此啓
地址奉天大西關當業公會院內 中電話二一四四號
奉省裕民儲蓄會啓

製造發賣品

Manchuria PAINT

油漆、清油、光明丹
白油、面子、玻璃灰
比斯（室內牆壁塗抹用）、紅土

滿洲ペイント株式會社（裏印脫）
大連市沙河口台山屯 電話五六五〇番
奉天代理店 藤田洋行 奉天浪速通 電話二二四、二一四、三四三番
長春代理店 大信組 長春東斜街 電話三三四番

中外要電

外人憂慮官匪決裂（廿二日發 上海專電）

本埠外人側以土匪嚮由北衙布氏所提出之條件期限至本日午後六時即滿並官軍與土匪衝突之結果其危害或及被綁外人之生命亦未可知頗爲發慮美國商業會議所已經電請美公使略云中國官憲與土匪之交涉竟爾決裂須與土匪直接交涉使彼等釋放外人否則出動外國軍隊以資救濟云

美國軍隊出動來華（廿二日 上海專電）

據英文晚報華盛頓特電云美國陸軍卿得比斯氏現經訓令菲列賓軍事當局從速出動該地軍隊前赴中國美政府亦擬增加在中國之美國海軍力又本地所接到「阿所西耶得特布列斯」云現下北京或有運動派遣印度軍隊五萬前來中國者正與印度政府交涉云云

又電據情報云美國即當出動菲列賓軍討伐臨城土匪

藏相已經任爲首相（廿二日發 倫敦來電）

藏相包爾多温氏現經任爲首相

外報痛論匪案因果（廿二日發 上海專電）

本日字林報論評標題爲誰負責任其大致略云列強早晚必至干涉中國等語係爲過去十年間之定論而吾人現敢切實斷言上述時期已到列國果否實行干涉中國或使外人被虜任其命運果使吾人之警告無効果乎是此三項列國應須詳擇其一列國對華外交之將來如何全係此項決定如何查此次臨城事件較諸拳匪事件猶且重大世人一致主張須先救出被虜之人並俾此種暴行決不再發生然而列國干涉中國之時期現已成熟數百萬中國國民亦甚所願按事勢至此之原因不外列強不使中國官憲覺悟彼等之義務觀念並華府會議時徒事容認中國代表虛言之結果前有武昌及宜昌之掠奪事件並河南土匪暴行事件然列國對此雖一錢賠款猶不要求中國官吏亦不自恥反屢次無故廢棄條約並徵收稅欵然列國未嘗稍加譴責是臨城事件未始非列強坐視中國人的傲慢無禮之結果北京外交團亦不免有責任然而列強及今亟須採取果斷之行動否則此種危險必再發生云云

隴海鐵路又有匪警（廿二日發 上海專電）

據消息云隴海鐵道連絡局所管東路劉隄閻車站地方現有土匪聚合準備攻擊車站

援粵豫軍又掠商舖（廿二日發 漢口專電）

據消息云爲援助沈鴻英軍赴粵之河南軍已于十七八兩日陸續行抵九江該軍素無何等規律商民驚駭異常該軍竟派代表向九江商會要求軍費十萬元商會對此已經提供三萬元然該軍猶不滿意竟衛掠奪商舖

首相與後藤子會見（廿二日發 東京專電）

加藤首相與後藤子擬于本日午後三時會見果否開始第三次日俄會議開幕之豫備當以此項會見之結果決定是以頗爲一般所注視

後藤子向記者陳述（廿二日發 東京專電）

後藤子與加藤首相晤談一時餘之後對于記者團陳述略云余本日將俄國側之基礎條件「覺書」與越飛氏之會見記錄等交付首相以資政府解決是否開對俄豫備交涉一事並說明其經緯首相對此聲明慎重考慮後即行同答之旨是以該問題竟至依政府意嚮如何自見決定云云

中日聯運會議開幕（廿二日發 東京專電）

二十一日日華聯絡運輸會議席上大鐵相所述開會詞略云本會議每年一次其增進日華兩國之交情與社會公衆以多大便益誠堪慶賀余希望若從來懸案之釜山北京間直通運輸設定案亦在此次會議解決等語中國代表陳正文氏答詞略云余深贊同鐵相之高見直通運輸之施設實於工業之發展與文明和平之促進最爲有力此等國際運輸施設之擴充使極東兩大國民益常周携手並同一目的及利害延至創設更密接之關係從來之本會議常以相互共助之精神而終始矣此事實爲有關係之各鐵道所矜誇者云云

又電云二十一日日華聯絡運輸會議將中國側所提出六案件中之五案件及滿鐵會社所提出十二案件中之二案件均行可決通過就中中國側所提出者如左

一、日華聯絡運輸小貨物契約添加瀋海鐵路各車站
二、改正日華聯絡小貨物關稅及其他墊欵之計算規程
三、中國國有鐵道與滿鐵綫（滿洲綫及朝鮮綫）間之旅客聯絡車站添加京奉綫之昌黎車站
四、日華聯絡運輸各種契約添加膠濟鐵道
五、改正手貨物及小貨物證書

滿鐵會社所提出者如左

一、北華週遊券之發售車站添加大連奉天及上海航路（含有大連滊船航路）
二、聯絡旅客及運輸小貨物之協定添加大連滊船會社之天津航路

又電云日華聯絡運輸會議第二日二十二日可決左列三件及其他八件

一、日華團體運輸契約添加大連天津間航路
二、日華間各種聯絡運輸添加膠濟鉄道
三、道經漢口之日華巡遊券契約添加中國招商局輪船公司及其他二輪船公司

日俄之漁業新規定（廿二日發 東京專電）

日本水產組合擬于明日在精養軒將本年度漁場租價之半額六十五萬圓交付俄國代表十、十一兩年度租價中之未納額一百萬圓擬俟政府諒解後即行交納

又電據二十一日越飛氏所接勞俄政府外務次官加拉漢氏電云莫斯科中央執行委員會已經決定日本漁業者之漁撈川具免除關稅一案

又電駐函館俄國查證委員擬于明日由東京啓程前往該地

內田外相對俄竟見（廿二日發 東京專電）

據聞內田外相對于日俄第三次交涉之私案如左

一、俄國須承認以責任賠償尼港事件之損害
二、須將薩哈嗹北部賣與日本
三、債權問題須照琴諾亞會議之決議實行
四、須承認舊條約

日商聯合大會消息（廿二日發 東京專電）

全國商業會議所聯合會于本日在東京商業會議所開會山科禮藏氏被推爲議長藤田健一氏爲副議長討論各種提案就中大阪所提出之日俄通商建議案與羽及北海道聯合提出之促進日俄商約建議案並京都所提出之中國關稅增徵案及其對政府希望議案均經附托委員審查

東京市長尚未決定（廿二日發 東京專電）

東京市長銓衡委員會前者委任市會正副兩議長爲薦選委員不意其意見竟不一致是以繼任市長當在市會議場投票決定據外間所傳云此項競爭究竟永田秀次郎與久保田政周之逐鹿耳

任岡田中將爲次官（廿日二發 東京專電）

本日閣議決定任岡田啓介中將爲海軍次官

地方長官會議開幕（廿二日發 東京專電）

地方長官會議已于本日召開預定明日由加藤首相發表訓示

第六次極東賽會消息

1923.5.21－26

◎下圖爲中國女選手團

第二日之成績又詳（廿二日發 大阪專電）

極東体育協會第二日之成績昨電已報其一部後又接電所開成績如下

▲陸上四百四十碼決勝　一着納戶德重（日）二着達那沃（菲）三着淺野均一（日）四着馬利那沃（菲）

▲高欄決勝　一、扶埃兒脯跌斯（菲）二、榎原如一（日）三、阿比埃拉（菲）四、胡維獄（華）

▲跳躍決勝　一、織田幹雄（廣島一中）四、八呎八分之一二、脫列斯（菲）三、散多斯（菲）四佐條信一（高師）

▲陸上百碼決勝　一、卡逵壠（菲）十秒五分之二二、高木正征（曉星中）三、大村紀二（帝大）

▲低欄決勝　一、埃斯卡毛斯（菲）二、布克伊（菲）三、松川省三（神戶高商）四搭多爾（菲）

▲陸上二百二十碼決勝　一、卡逵壠（菲）二二秒五分之一二、高木正征（曉星中）三、大村紀二（帝大）四、毛利一郎（大阪醫大）

▲陸上八百八十碼決勝　一、岡崎勝男（外務省）二、分二秒五分之二二、戶田菊夫（日齒）三、納戶德重（高師）四、本下八郎（慶大）

▲擲鐵餅決勝　一、比爾脫優兒波（菲）一百十九呎七吋二分之二二、冲田芳夫（廣島一中）三、伊籐槐三（早大）四、杜榮棠（華）四人皆創新紀錄

▲撐桿跳高決勝　一、中澤米太郎（關西學院）二、阿羅（菲）三、馬拉（菲）四、森岡佐喜生（早大）五、原公平（明大）六、刁培樹（華）七、卡羅斯（菲）八、西村正已（四高）

▲籃球　日本對中國之籃球會戰以五二對一六之數中國取勝

▲日菲排球決勝　二次皆以二一對二之數爲菲軍所取勝

▲庭球　日本側以三對二之成績爲吳化光草榮駱組所戰勝　女子庭球　田村梶川組以二對零之數爲卡列阿卡、散多斯組所戰勝

▲水泳一哩豫選　一、松澤（日）二、佐藤（日）三、土方（日）四、兒玉（日）五、堀（日）六、高石（日）中國棄權

▲水泳一百碼豫選　一、小野田（日）二、田中（日）三、坦治齊（菲）四、入谷（日）五、印喀（菲）六、鈴木（日）

▲迄全日之得點　日本得一百零五點六分菲律賓七十三點二分中國七點二分

開會迫切中之消息彙誌

▽秩父宮總裁着阪　二十日午前八時二十六分之列車開入梅田驛秩父宮殿下自一等寢台車下車殿下係幹濃眉丰神瀟洒若平民服裝令人起無限敬愛之感池上大阪市長井上府知事谷田控訴院長小森西部遞信局長以次文武官員紳商士民到站歡迎者如山積殿下略事週旋即乘自働車赴大阪旅館九時總過殿下換御陸軍少尉軍服率從參詣住吉神社視察運動場及市內各地

▽運動場之熱烈練習　十九日會期迫切僅餘一日三國爭覇之運動場氣勢緊張有如大戰之將至者選手觀衆筋肉生動意氣躍躍强剛之華軍午前爲猛烈之練習午後三時菲軍出練關於出發信號接力手續種種田徑賽之準備作戰熱心演練旋日本軍亦參加練習兩軍各奮勇氣不肯少讓直至午后五時餘三國之練習始告終了二十日靜養一日以便廿一日之出場

▽女子排球選手到來　出場極東大會之日本東京女師範及府立第二高女選手聯合排球班十九日午后自東京出發二十日黎晨着阪

▽日菲野球戰改期　大會之野球戰豫定自廿一日午後四時日本對中國廿三日同時中國將菲律賓廿四日日本對菲律賓茲據菲律賓之要求日本對菲律賓會戰改爲廿五日午後四時舉行云

▽林代表如期抵阪　中國代表兼極東大會名譽會長王正廷氏因不能躬親出席派林澄波氏代表業見前報林代表業於十九日午後着下關同七時十分向大阪進發

▽雄大之入場式順序　十九日發表之入場式順序如左

（一）廿一日午前十一時鳴砲十響（二）總裁宮殿下臨檢閱台副總裁以下政府代表者極東體育協會名譽會長等台（三）參加國選手依華菲日之順序行進集合班次之編成次序日旗手當該國之代表者及選拔役員婦人選手男子選手作四列縱隊入場經過檢閱臺之際行敬禮達所定地點改八列縱隊然後同向檢閱台前進立定此間吹奏進行曲（四）會長向總裁官報告開會（五）總裁官令旨（六）副總裁會長式辞萬國體育協會代表委員祝詞中華民國代表者菲律賓代表者式詞政府代表者祝辞總務委員長宣言開始競賽選手代表答詞（七）總裁官退臺（八）臺上諸員退臺（九）選手退場此際各班作四列縱隊照前同一進行各出場外解散

▽華菲籃球結果（大阪廿二日專電）菲律賓對華之籃球會戰以四一對一四之數菲律賓戰勝

中央命令

▲大總統令（五月二十一日）

▲建安護軍使泉永鎮守使著即裁撤此令▲任命王永泉兼興泉永護軍使此令▲任命周蔭人爲閩北護軍使此令▲盧靜遠李宣倜均授爲陸軍中將李名山加陸軍中將銜丁文璣趙守鈺蔡炳寶均授爲陸軍少將方汝梅授爲陸軍步兵上校並加少將銜成國屏授爲陸軍憲兵上校張學齡曹兆徵任鼎臣吳經文均授爲陸軍步兵上校余炘文授爲陸軍一等測量正此令▲彙陸軍總長張紹曾呈請授劉滿洲劉遐隆李繼相爲陸軍步兵少校均照准此令▲張連同給予二等寶光嘉禾章于金武晉給二等嘉禾章梁克發給予三等寶光嘉禾章王兆璜給予三等嘉禾章李毓麟給予四等寶光嘉禾章任錦春是春榮均晉給四等嘉禾章楊華俊高文進均給予四等嘉禾章此令▲何毓璋晉給二等大綬嘉禾章雷延壽崔雲松張煋寇頡恩祿吊元萬自逸郭涵均晉給二等嘉禾章窓玉琨白常潔李蘊華白建勳史作經均晉給三等嘉禾章彭世安給予三等嘉禾章馬滙汪振甦均晉給四等嘉禾章劉偉給予四等嘉禾等此令▲卓宏謀給予二等文虎章此令▲許國卿耿鋁齡張士鑑程經邦張文元陶經武劉汝贊崔維藩郭桂林鮑維翰甄文齡杜鴻年文溥李杜芳均晉給二等文虎章陳蓉光李名山均給予二等文虎章郭鳳書沈敬全張廷栻馮玉榮王國珍戴延緒王樹棠任聯甲宋壽徵徐致善張錦均晉給三等文虎章穆葆善崔炳翰魏其忠均給予三等文虎章王敬綸張燮榮逢松熙張品三李瓚王冠三高得功鮑竹蓀李源崑李瑛華楊士鉉田執中紀清愈張永勝孫良才李道生陳叢紳應國梁恩豐均晉給四等文虎章傅珍鍾關中周學俊景松龕朱彭壽自武李裕謙均給予四等文虎章此令▲中鳳亭李興桂王朝權均給予三等嘉禾章李浴丹尹政基趙梅嶺均給予四等嘉禾章此令▲王兆蘭給予三等文虎章此令▲王孝綺晉給四等嘉禾章此令

關外重要記事

○奉張最近對時局態度

直奉雖決無戰事發生　東省亦暫不取消自治　現在從事於聯省問題

直奉問題。經各調人之斡旋。各方面之勸告。自可和平解決。絕無戰事發生。然如各方喧傳。東省之如何取消自治。奉張將來之如何位置云云。殊屬失實。茲據確息。刻下奉直間。乃係無條件之議和。東省當南北未實行統一以前。決不服從中央。取消自治。現正趨重於聯省自治。近來奉者絡繹不絕。均爲接洽聯省自治問題。故總司令部中。對之亦屢開會議。俟粗有眉目。即通電發表。據部內人云。奉天不久即有聯省自治及之大文章披露。大抵係由東三省之議會聯合會出名云。

○韓俄兩党聯合陰謀

不逞之韓党。久蓄陰謀。茲下聲勢益熾。據某方面探報。潛伏華俄接境地方之韓國獨立軍隊。爲數逾萬。屢謀起事未果。近擬藉長勢力起見。已與俄赤黨相聯合。秘訂條約。互相援助。韓黨助赤俄 劫奪中東路到手後。而赤黨再助韓黨圖謀復國。以故極東韓國獨立軍總司令金某白某韓某等。現下均已由齊都赴滿洲里。與赤俄同盟會首領。磋商一切互助條件。以便實行奪路攻滿之一種毒計。小住數日。即往伯力等處。糾集韓黨。組織軍事機關。沿邊我華軍警當局聞報後。皆警備異常云。

○張汪二氏對日記者談話

據大連通信云。孫文代表張繼汪兆銘二氏。二十三日早乘滿鐵快車。由奉來連。在車站受滿鐵野村參事及傅立魚劉雨田等中日官紳多數之歡迎。旋即偕同野村傅立魚二氏。乘滿車往訪川村滿鐵社長。及金子雪齋氏。於午刻親蒞川村社長發起之午餐會。茲將兩氏對記者之談話。譯載於左。

予等今次赴奉之任務。仍如前次抵連時之談話。純係受張總司令之電報。遠行北上者。與津浦事件。毫無關係。現在津浦事件。尚未決解。愈行惹起糾紛。尚不勝憂慮。予等駐奉時。與張氏所互議之主要事項。則爲奉直再戰問題。其附帶之事項。亦頗多數。但就協議之結果。奉天方面。已決定取消極態度。以俟直來攻而已。現在孫中山仍是主張。以裁兵爲先決問題。裁兵就緒。然後可以入手實行全國之統一所謂和平統一者。爲孫中山對於收拾時局之唯一辦法。而張總司令現時之懷抱。亦與孫氏相策應。及之吳佩孚始終堅持武力統一主義。例如今次之廣東戰事。本係由吳發端。已屬無疑。現在南方形勢。自沈鴻英軍潰敗後。廣東政權。悉歸民黨之手。吳佩孚現雖派其所部一師軍隊。援助沈軍。擬與陳烱明取共動作。已不足憂。蓋廣東問題。當由吳氏自身負責。以任解決。亦爲當然。至廣東省長更迭一事。全係因徐省長年老。不堪繁劇。徐氏迭請辭職。迄今始得達到目的云。

最後謂中國之前途。現雖擾亂不已。然以革命後僅十數年之今日言之。已在不可免之數。凡無論如何國家。於革命後。必有變亂。例如法國革命後。奈翁出而自爲皇帝。此係偶然之事。要之中國必有樹立共和國家。而中產階級。爲其中心之一日云。

時事要聞

政府決定以武力對俄

▲已經確定出兵計畫

外蒙爲俄人佔有。已越三載。在蒙俄軍。現仍無撤退之望。政府迭飭駐莫斯科沈委員。與俄人交涉。迄無結果。故特派王正廷辦理中俄交涉。王氏拜命之後。親往滿洲視察。洞悉俄人之陰謀百出。譎詐成性。欲圖收回外蒙。保全我國領土。恐須以武力爲後盾。現馮玉祥新命爲西北邊防督辦。參陸處及外交部。預備對俄計畫。已經確定。內容大略如下。（一）外交方面。由外交部電飭沈委員。向俄政府催促速派代表來華。或飭越飛來華。即由王正廷對鏡人與之交涉。（二）軍事方面。由馮玉祥負責。倘或交涉決裂。即以武力應付。出兵外蒙。參陸處之武力預備大略如下。（甲）東路由黑龍江出兵二旅。取道蒙俄邊境。進取桑貝子旅。（乙）西路由新疆楊增新派兵十營。驅逐科布多各盟旗之俄黨。（丙）南路由馮玉祥統率其部下之第十一師。及二個混成旅。並抽調十三師之旅兵一團。砲兵一團。察哈爾之步兵一旅。綏遠之騎兵一旅。交馮玉祥五道進兵。（子）以十一師步兵二旅。附以砲兵一團。取官路赴庫。（丑）以十一師十三師之騎兵團。及綏遠之騎兵旅。由中路（即公主道）赴庫。（寅）亦察哈爾之步兵旅。及十三師之砲兵團。由東道（即老掛兒道）赴庫。（卯）以十一師之補充團。工兵營機槍營。及馮部之第一旅。取道西路赴庫倫。（辰）以馮玉祥之混成第二旅。由大西道赴庫。預計東西南三路。以四師之兵力同時出動矣。

孫文竟召集護法國會

▲粵當局籌辦經費之情形▲軍政府已設備國會俱樂部▲徐謙和等之籌備忙▲京津滬派員招待

二十一日接致護法議員來函報告云。孫中山對於護法國會。未能完全恢復。久有美中不足之感。如有對等議和之機會。必作舊事之重提。簡而言之。和平統一之提前問題也。此次回粵。即有 召集 主張民八國會者。中山以和平統一政策。提自南方。萬不可自我破壞。且有財政先決問題三端。一整頓紙幣。二接收中央所屬之鹽稅。三清理地方各屬賦稅。每月須有三十萬元之容欵。然後召集。不至臨時拮据。自沈鴻英發難後。破壞和平統一之責。究歸北方。及沈鴻英敗後。又有多人重行建議。中山以東江陳烱明部曲未清爲言。日下潮嘉各屬。布置妥當。加以惠州內部。輸欵者甚多。中山以召集國會之時期得到。特召鄧澤如細詢財政狀況。據鄧氏報告。廣東地方除欽廉瓊崖高雷外。廣惠潮嘉南韶連各屬。月可收入一百四十萬元。至一百八十萬圓。能得他方多方補助。即可以支持平時軍費。鹽稅每月收入十五萬圓。可以供中央政費。及國會經費。並可以作爲補助整頓紙幣之費。中山將于財政分爲三層。廣東之收入。用之于廣東軍民兩政。中央之新闢財源。用之於發展中央事業。至於中央廣東兩方。一時雖有通融。而其界限仍清。上月中旬。決定召集國會。當由軍府下令撥給長堤房屋一所。爲國會俱樂部。並撥洋五千元。爲開辦費。由徐謙和凌鉞楊大實劉成禺葉夏聲等。九十餘人籌劃。已開談話會數次。省議會議長鄒里鐸等。竭力贊助。已發通電。俾海內人士知名器之所在。即刻正派招待員多人。即日分赴津滬歡迎。並聞葉夏聲日前臨行之一電。即爲此事之伏綫。目下國會方面。少數改節之民黨議員。不敢南下云。

議員又提出先制憲後舉總統案

▲參議員韓玉辰提出

參議員韓玉辰（府派）在參議院提出意見書。主張先制憲。後舉總統。外間多以韓與黎關係甚深。此種意見。無形之中。即爲黎延長任期。韓爲黎黨。固爲事實。唯先制憲法。後選總統。確係今日不易之輿論。而萬一在雙十節以前。憲法未成。而總統亦未能選出。則依法由國務院攝行職務。黎亦斷難拖延。不能以其爲黎黨而棄之也。原文云。年來政治之大病。曰中央等於寄府。曰省自爲政。兵多財棻。緣之以生。論者從而名之曰不統一。曰軍閥專橫。賢者千百。何克有濟。詎知國家組織未備。中央與地方之分際不明。其勢將互相搏噬。無有已時。此何關元首與總揆之誰屬也。故今日舉國上下。當竭全力以促憲法之完成。其地方制度與國權兩章。果如起草委員會之所擬議。公布而實施之。則中央政府之事權與財政。兩有所屬。屹然不可動搖。其强固有力。寧止百倍於今日。同時地方之眞正主人翁。（未完）

（五月）
▶天津　●金對小洋　前場　後場
▶滿洲商業　●大連鈔錢　現物　前場　後場
▶大連　●大豆　當限　五月限　六月限
●豆油　當限　四月限　五月限
▶開原　●大豆　當限
▶大阪　●大豆
▶長春　●大豆先物（銀建）　前場寄付
●高粱　五月　六月　七月　前場寄付
▶四平街取引所◀　錢鈔　近限　遠限
大連　營口　長春　奉天
南或西晴

大會記念

新聞協會

大阪電通扱

文化人士之唯一愛用牙粉

雙美人牙膏

以膠皮管裝之
殊堪便利應用
且有益於衛生

滋養強壯藥

眼鏡印

肝油

本品爲滋養强壯藥中効力確實
品質亦最純良故因
虚弱、腺病疾、結核性素疾、營養不良
眼疾等奏卓効

大阪道修町
伊藤千太郎商會

陸軍藥劑官 從七位勳六等 赤木勘三郎編纂

日華英對譯 **醫藥名鑑**

定價二圓卅錢 送料鮮滿四十五錢

大阪市東區道修町一
同濟號書房
振替大阪三一九番

醫學博士 確居龍太氏指導　醫學士 平井茂雄氏實驗

驅蟲新藥 **アンテニン**

功効奇異之最新藥(別他敏B)

脚氣新藥 **ベリカイン**

實藥力有百分之九十
(粉末)(糖衣錠)
二百錠 半 一千三百 十 五 瓦入 瓦入 磅入 錠入 錠入 錠入
(粉末)(錠劑)
磅入 百入
半磅入 一百五十入
廿五瓦入 四百入
注射 安標雷
川一 六本入

大阪道修町 東區二
帝國新藥株式會社
振替大阪四〇四五

母乳代用★粉末乳

齊諾爾爾

高級粉末乳齊諾爾爾營養豐富但無腐敗之虞其使用法亦簡用湯沖之雖經何時亦能成好乳需缺乳之者並無處得新鮮牛乳者雖一日亦須從速此安全哺育品撫育小兒能厲蜂健全發育樂事

○如定購速即進呈說明書販賣於全國有名藥店食料品店

株式會社 和光堂 東京 大阪

種各利佛
種各林古牙倍
種各託弗傻

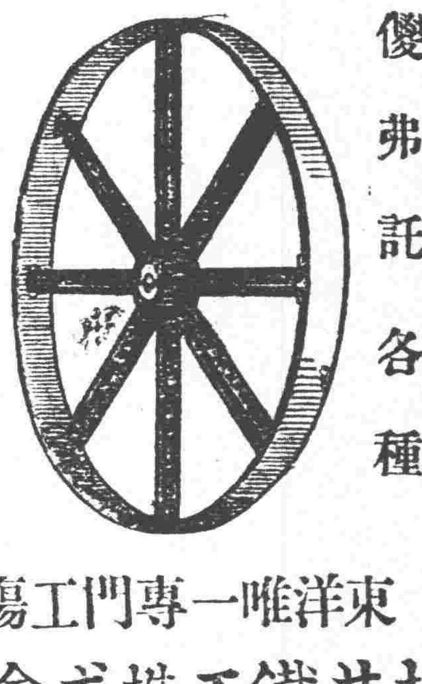

卡佛林古各種
其他 傳導裝置用品一式

東洋唯一專門工場

松井鐵工株式會社

本社 大阪府西成郡千船町大字佃
電話土佐堀二七〇七〇二九〇
出張所 大阪市西區西長堀北通四丁目
電話新町四八二〇四八三

(定價表無資送呈)

甘味冽檬紅茶精

冽檬茶

日英法美蘭加 專賣特許

以凉爽冽檬之芳香
使頭部悚然而清爽

一茶匙裝一杯沸水然後飲之味美且便利誠爲得用之飲料也

到處之茶、酒、藥種、菓子、食料品、雜貨店均有代售

試用罐金十五錢
有大量 德用裝 五磅之罐頭
煉乳喫茶 茶點製造元

資本金二百五十萬元
日本茶精株式會社
大阪。東京。宇治

殆蒙全日本之智識階級許之

紀錄香皂

工場是日本第一之大規模
製法爲世界最新之科學的
始成東洋第一之大量生産

合同油脂始利瑟林株式會社

大阪高津表門筋

今も 昔も

售之有効 七福

ひゑこそり

冷藥

略効減滅熱疫消卸諸毒

本家 そふくや 伊藤長兵衛

長期 短期 清算取引
實物賣買取引

介紹營業來
索次第贈呈

大阪株式取引所一般取引員

武田憲治郎商店

大阪市東區北濱一丁目
電話本局特長 三四六七番 三四六八番 三四六九番 五四三一番 五四三二番

廢物燃料竈之元祖

專賣特許

愃六竈（せんろくかまど）

永久不竭 貯金之源泉

化學應用 獨特發明

優美堅牢 耐久無比

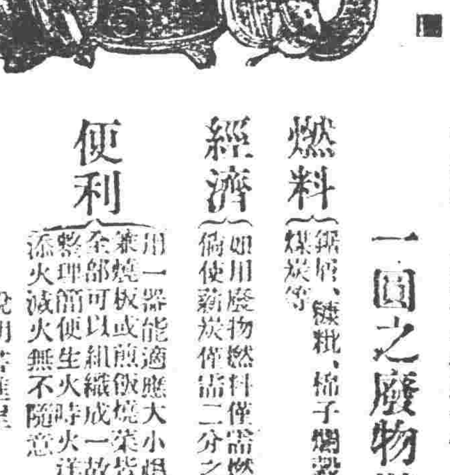

十圓之薪炭費僅用一圓之廢物燃料即足

燃料（鋸屑、糠粃、椰子殼、殼等廢物及薪炭煤炭等）

經濟（如用廢物燃料僅需燃料費十分一之以下倘使薪炭僅需二分之一且省手續時間）

便利（用一器能適應大小鍋釜省茶壺附屬炮烙兼燒板或煎飯燒菜皆備至便之發明品也全部可以組織成一故可自由移動日常整理簡便生火時火洋一根破紙一片即可添火減火無不隨意）

說明書進呈

如欲購買首重選擇

近頃有貫粗惡之倣造品而被欺此後願諸注意（愃六）之刻字商標爲盼愃六竈之構造與品質絕非他品之所能倣效

尚未設立特約店處招募特約詳細直接向本店照會可也

於全國約有三百餘之支店特約店

發賣元 大阪信濃橋 愃六商會本店
電話土佐堀 長八八一八番 長八八三九番

專賣特許第貳八八貳四號
實用新案第參參參五七號

効力第一

獅子牌臭虫藥粉

獅子 取蚊線香

獅子 臭蟲藥粉

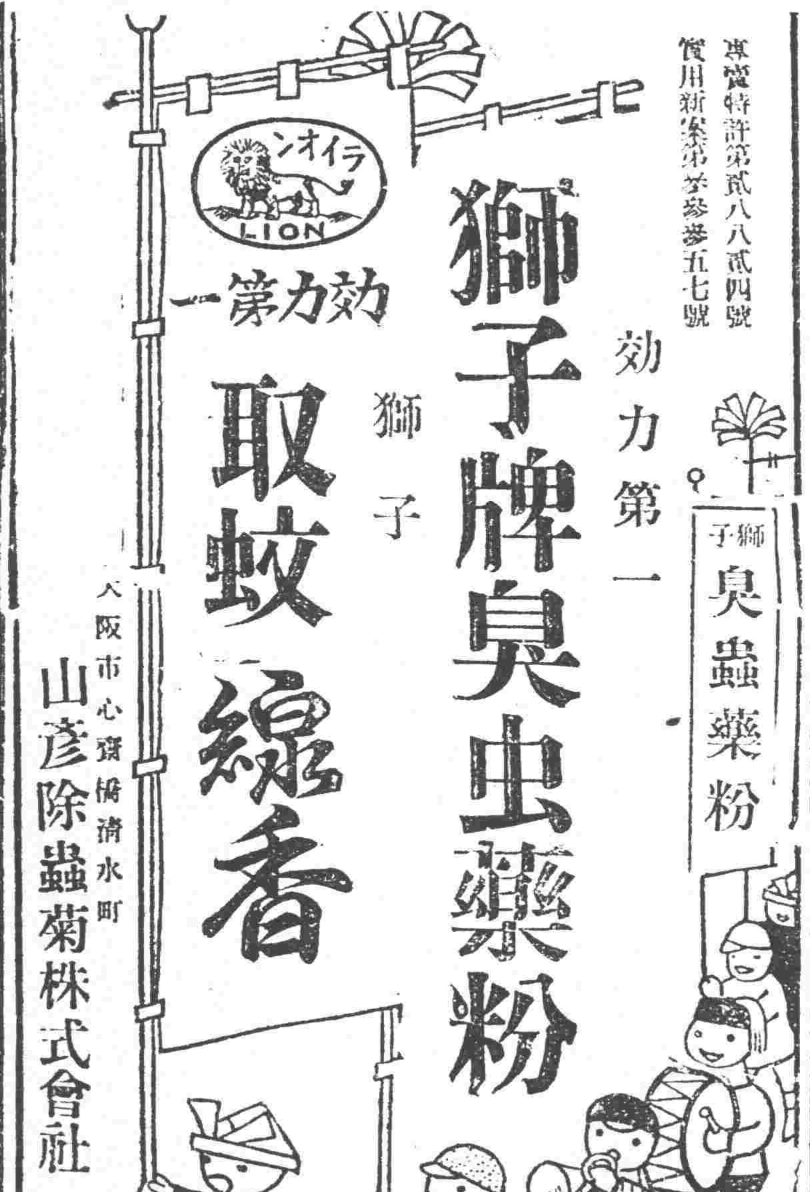

大阪市心齋橋清水町
山彥除蟲菊株式會社

肺患自然治療法の公開

▲不依藥力與機械　▲百人中可癒九十八人
▲能使人成免疫体　▲以短小時間能救治多數之患者

●如若索取說明書時即時奉寄

瑞西大學教授(年結利)氏云用此療法百人中能愈九十八人一節立可證明之敝社應諸求治諸君之病狀病變勿需醫藥及機械專用懇切之通信指導本國及中國滿鮮南洋等處治癒者已達數千人矣世界臨床大家醫學博士厚榮氏將敝社之事業評斷之曰現在日本使用自然療法其盛行可爲第一又醫學士大持義一日自知天然療養社之療則後乃以知舊人迄今苦心之經驗及療法皆誤矣準此則敝社療法貢獻於治療醫界者爲幾何不難窺知矣以病疾苦諸士曷速探知此詳細療法而得其安藥耶

說明書函索即寄

淡路島・浦村
天然療養社

奉天線
鐵路
東省實業株式會社倉庫部

東三省新聞

▲奉　天▼

○京奉路防匪述聞

自津浦路發生匪案後及外人激成重大問題等情業已見各報茲據由北京來奉者云京奉路由北京至山海關間因受該路之影響爲保全行旅計刻下特備客車一輛專供路警乘坐之用每一車前站立巡警二名並遇有事故發生時准知會地方警察協同辦理並准護路巡警佩帶連射槍以資應用云

○畝捐有縮減消息

瀋陽縣徵收之畝捐一項當局爲體恤民艱起見雖屢次提議縮減然迄今仍未實行茲聞王代長以警學二欵預算既定對于畝捐一項自當縮減以紓民困現已提議擬自今歲年終起將例行畝捐每畝減收三分之一並聞應用經費能以消減此項畝捐至民國十四五年間或即完全取消云

○吉公民請收降匪

總司令部現准吉局波泥河子鎭公民張永全等報稱該處有匪首某志願投誠請求招撫司令部已批示咨行吉林保安副司令部查核辦理云

○遼源縣呈報匪患

省署昨接到遼源縣知事來電報告該縣竄入匪首報字（靑山）（天邦）等率領黨匪一百餘名到處搶掠民不聊生已派警察所長郭景春帶馬步警察前往擊勦云

○臨江縣請設分局

水利局林液應總辦現因臨江縣已設有水利分所經該縣人民來省呈請將該所改升爲分局林總辦以經費無着未便遽行已批示暫行從緩云

○鐵道協會員行程

日本鐵道協會員一行一百四十餘名昨（二十二日）早由大連會議事竣返奉旋赴湯崗子及撫順等處觀察往宿一夜再行來奉定於明（二十四）日清晨乘京奉車前往北京瀏覽該處各地名勝云

○財政廳測量旗署

財政廳近以六十六佐大小旗署城關居大多數此項官廳至今猶存仍未取銷而其房產地畝若干必須詳勘存案茲特派專員赴各官廳切實丈量報廳備案以便查核云

○菊池少將來奉

前者曾任張總司令顧問之菊池武夫少將此次帶領交代駐滿軍重藤奉天現駐於柳樹屯特於昨（二十二日）拜訪張總司令藉聯契闊並聞在奉該國軍界人員定於今晚在金六亭宴會該少將藉表歡迎張總司令亦定於午間宴會該少將云

○蔡旅長公畢回防

奉軍第二十五旅旅長蔡平本前因關於佈防剿匪各項要公來省謁見張總司令陳述一切茲已公畢故於日昨由省回防云

○地方廳公布罰金

瀋陽地方廳廳長張坤以該廳所收之烟賭各案以及他項案件現在分別判決共計罰金大洋一百二十一元特於日昨公布周知云

○警察廳選送學員

京師高等警官傳習所現又招募學員繼續開辦省垣警察廳已接內務部令照例選送學員入所肄業陶廳長現正與各科科長及各署署長酌議選送云

○郵局調換分局長

郵務管理局卜郵務長茲將義縣郵局張局長他調遺席委彰武縣郵局張局長接充所遺彰武縣一缺則以寬甸縣郵局局長調充安圖縣郵局長亦行調省而委郵務生李某接充云

○訂定教職員懲獎條例

教育廳謝廳長爲整頓教育起見茲特訂定職教員懲獎辦法令各省縣視學並縣知事遵行其辦法如左（獎之方面）

一、審核薪俸等級　按照廳令懲獎之程度訂定薪俸之等級年終由縣視學督促勸學所長審核一次公布

二、酌給獎金　凡記功及屢經嘉許之職教員應由勸學所籌集獎金由縣視學支配之

三、實行年功加俸

（罰之方面）

一、罰俸　記過一次者罰月俸十分之一記大過一次者罰月俸十分之三

二、解職　記大過二次者均令解職

附識勸學所應備教員獎懲考核簿以供視學檢察

○視查員奉委起行

保甲公所于總辦爲考查北路各縣保甲成績以資整飭起見特委派書記李某爲北路各縣保甲視查員該員奉委後即于二十二日束裝首途云

○建築軍人射擊場

日本駐奉在鄉軍人會爲謀實地上之演習起見已於二十一日起在滿鐵衛生係苦力宿舍附近空地建設寬十五米突長四百米突之射擊場並由滿鐵地方事務所提出經費日金二千元預定下月二十日竣工云

○張旅長由興來奉

駐紮興城縣之陸軍第四旅旅長張作濤爲報告該處防務及編制補充隊特於昨（二十二日）早由興城來奉云

○劉鎭使委辦事員

吉黑一般高級軍官向皆在奉委有辦事專員代辦公私各事茲聞吉林依蘭鎭守使劉子齡氏亦委任趙魁軒爲駐奉辦事員已函知各機關知照遇事接洽云

○師範生赴安參觀

北京高等師範畢業學生計有二百六十名由職教員率領來奉參觀各誌前報茲聞該項生員爲考察風景科學起見於二十二日由省前往安東五龍背等處參觀一切云

○夜課校發給證書

小西關第五小學校內附設之平民夜課學校共約百餘人分爲一二三三級茲已屆畢業之期（四個月）業經考試完畢合格者約有七十餘人均發給證書云

○張局長解欵來省

懷德縣硝磺分局局長張子承於日前十九日由懷德黑林鎭來省解到大宗欵項當即繳于總局存儲矣

○楊處長奔喪回里

軍署稽查處楊寶山處長之太夫人已于本月二十日在廣寧縣原籍病故該處長接信後遂向當局請准短假二星期當于二十二日早回里治喪云

○兵工廠斥革工師

兵工廠二分廠修械之工師楊宜芳楊喜園二人平日對于工作尙稱勤愼惟近日有門毆情事被科長張湖昌查出當即稟明督辦遂將斥退以儆其餘而重廠務云

○紡紗廠派員購棉

紡紗廠廠長孫祖昌以該廠業經開工製造需用材料甚急特派委員二名携帶鉅欵前往錦西一帶購買大宗棉花以備紡織云

○韓督辦聘到技師

東三省兵工廠韓芳宸督辦以廠內技師不敷支配乃向上海新聘到技師陳阿春等八名於二十日到奉當經該督辦指令即日入廠任事矣

○李會長辭職原因

北邊門外山西會館會長李景源現因內部某項事宜意見不合特向各職員提出辭職聞業經公衆允許該會現正召集會員定期重行改選云

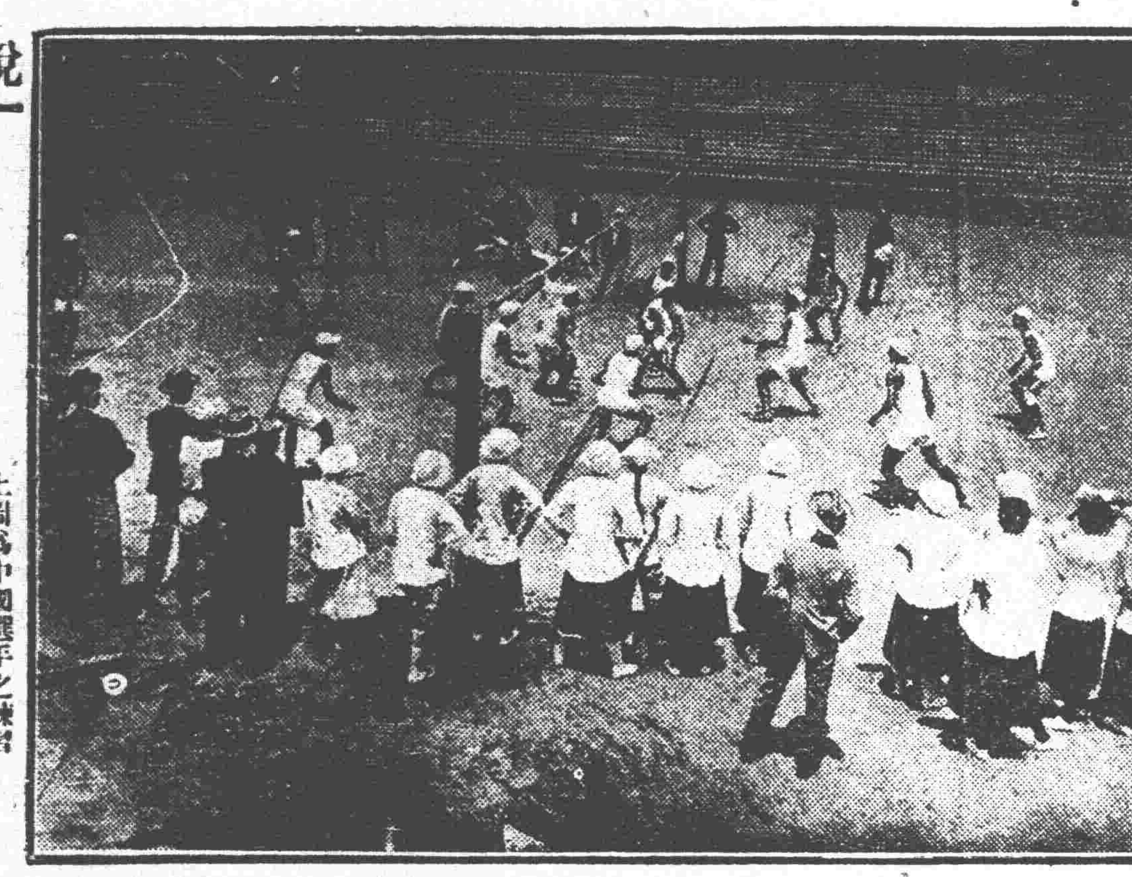

說明　遠東賽會

上圖爲中國選手之練習　下圖爲中國籃球選手團

○警察廳查驗馬車

警察廳長陶菊溪爲取締各車戶偸漏車捐起見特於昨（二十二）日派科員劉少忱在小西邊門查驗往來之馬車及花輪車之有無起路証至晚共計查獲無路證者拾餘輛一併帶廳罰辦以儆效尤而重捐稅云

○煤鐵設置鎔鑛爐

本溪煤鉄公司爲鎔化鑛質茲特購置大號鎔鑛爐一座定於本月三十日舉行試用刻已柬邀中日重要人物前往參觀而旅行中之河野大倉組之重役員及奉天大倉組川木支店長均擬屆時前往列席云

○在滬工徒將回奉

兵工廠於昨年二月選送赴滬兵工廠練習槍炮科之工徒現已期滿而該廠已接到駐滬委員電報該工徒等此月底即可回奉云

○籃球比賽已閉會

省立第一師範學校於上星期舉行籃球聯賽大會以圖體育之進步球術之發展由十四日起逐日下午課餘比賽至昨（廿一日）閉會比賽之結果爲該校二十五級最佔優勝云

○賽馬會定期擧行

滿蒙畜產會社發起賽馬會已向關東廳請求立案業誌本報茲聞該項賽馬會已蒙關東廳於十八日許可該會社刻正設置一切定于七月十六日至十八日擧行賽馬入場賃金別分一二兩等一等金五元二等金三元云

○研究獸疫之進行

滿鐵爲愼重傳染病擬在站南端建築獸疫研究所專門研究獸疫曾誌各報茲聞滿鐵向北海道農科大學聘來該校教授內田氏計畫一切將來該所成立即以內田氏爲所長云

▲吉　林▼

○兩區公民談話會

五月二十日上午十時縣屬一十兩區公民假省教育會大樓開談話會出初鶴皋君主席發言已擬定快郵代電二分一致張總司令一致孫督軍請姜君宣讀（衆贊成）梁宗興君謂未經播種之地畝宜分兩期報告第一先儘未種地畝據實報告第二將已經播種地畝刻已荒蕪者應於秋後報告（衆認可）被綁人士已經贖回者現尙無所聞惟聞被綁後蹂躪致死者數人耳嗣主席云辦事人應否規定額數（贊成規定每區各擧五人）衆定一區吳榮魁趙夫山趙閣靑向延齡賈文祿五人十區舉定初兆磐王世學孫梅林王世超梁蔭谷五人初鶴皋君報告前日在省農會時本係各區集會通知鄙人時鄙人當即詢問通信人是否請各區代表開會抑由個人名義開會如各區代表開會鄙人未便與聞如個人集議尙可參與末議送信人說是個人開會至是日議會事項對於取銷保衛附團半數改編爲游擊諸代表反對一節鄙人因十區異常吃緊未便有所表示暫時用附團半數經費編練馬隊再由本區自備欵項編練聯莊會一並進行期將胡匪擊滅俟平定後視成績若何再定取舍等語報告畢一十各區共同贊成咸云請願照初君說法辦理此前日在省農會所談之話今日亦應復述之再次由賈奉璋君報告見趙督練情形復由王馭凡君報告到縣見于知事礎商領槍論價各事時已午後四時三十分遂散會共快郵代電兩通容續登

○農會請求補助金

吉林省農會日前開會議決向實業廳請求補助金業已脫稿之呈文語言痛切理由正大茲錄於下逕啓者查農會之設原爲提倡農業舉凡關於振興農事之事宜即應實力進行况省農會爲吉林農會總樞尤宜首先作則以樹模範而資表率惟凡百事業非財不舉敝會經費因無的欵所有額活各支向賴公家補助又以補助欵項忽發忽撤萬分拮据現在幸由財政廳每月補助永大洋二百元撙節支用仍屬不敷甚鉅再有會產官餘晌地實樣薄非山岡石田即沿河窪地十年九不收不但進欵無多更難恃爲可靠之補助以故成立十餘年對於應辦事業尙付缺如僅有高下賴以維持迨民國九年大洋暴漲小洋每元定價十吊農報經費不敷甚鉅復請准由官銀號將小洋一百五十元改發大洋幸未停版斯時敝會亦承官銀號補助永大洋一百五十元又由吉林縣補助永大洋四十元連同財政廳補助費二百元計共增費三百九十元尙可敷衍及民國十年六月底官銀號補助費一概停發會費與報費立見支絀自敝會長接管以來裁員減薪僅就財政廳補助費每月二百元撙節支配惟入欵太少仍難敷用至農報一項自不得不依賴各縣代銷閱報費以爲資助詎知各縣公署與各縣農會積欠報費新陳相因淘催至再至三解繳欠無一二甚有前任知事拖欠報費後任諉不負責而紙張印刷等費應須每月一按專指案閱報費以抵刷印及原料費究屬望梅止渴何能源源接濟若不設法維持勢不至農報停刊不止以十餘年提倡農業之機針一旦廢之殊失國家注重實業本意此對於農會之報之宜請求補助也再敝會擬設農產品陳列所徵集本國各省及本省各縣或其他外國各種農產品種子以資品評並設立苗圃搜求各種樹木菓類培養栽植以便考驗此將於農會事業之宜請求補助也查教育廳爲全省教育總樞對於省教育會現已籌撥一百五十元之補助以求教育進步而實業廳爲全省實業總匯對於地方實業素重提倡主義敢請大力維持由公欵項下籌撥大洋二百圓以資補助則農報不至停刊苗圃及陳列所得以成立俾農業日見發達不惟地方受福不淺即貴廳長亦得萬世之令名也所有請撥公欵以應要需各緣由相應函請貴廳查核俯准仍希見覆爲荷此致吉林實業廳云云

▲營　口▼

○清水氏視察回署

駐營日本領事清水氏協同書記生田中於二十號乘長鳳丸赴熊岳海甸視查網黃花魚之情況二十一號始行回營云

○李所長仍留原任

本報昨載勸學所長李子安撤差各情嗣經調查係勸學所東名教育公所所長一職由教育廳派委日前令委縣視學芦邁庭來代今天（二十一日）縣署又接教育廳令所長一席仍委前所長李子安充任照常視事矣

○徐主任下鄉清賦

縣屬四鄉田畝近年以來一再勘丈澈查據聞即鑒城窪下之田已少浮多因一村之內甲地浮多乙則報領丑現下未悉何故陳知事又委清賦徐主任作之鄉下清賦徐氏已於二十號赴東北鄉清查矣

▲蓋　平▼

○章知事勘查修道

熊岳南頭台子村向有往來孔道今春各局奉令修道經第三區警甲區長等在該村東頭另闢新道途該村會不和互起紛爭激起訴訟双方各趨極端相持不下章知事擬親往查勘究新舊何道以明眞相而資解決日前帶領人員乘下午一時車赴岳於次日回署云

○兩科長赴省應試

縣署前奉省令各縣現任科長均須甄別合格方准委用統限於五月卅一號以前一律到省以便會考云云本縣一二科姚厚齋俞仲靑兩科長奉令後預備一切擬三五日內同行赴省應試

▲哈爾濱▼

○令查報緊要事件

東省特別區行政長官公署近有訓令謂查政治修明着在詳晰眞相此調查統計爲先進各邦所以重視也我國政治向以應付爲主一若循倒照辦公事外無復足以注意者馴至因循敷衍潦草塞責甚或一事件之發生輾轉於最高機關相去至久明日黃花了無意味癡木腐敗無可諱言本長官來撫特區以持區具有特別之情形爲中外觀瞻爲繫凡百政務宜事刷新向壁搆難期適當爰飭科交編製緊要事件日報單一種通行所屬各機關就所見摘要錄報在各該官署費俄頃之時間在本長官得迅確之報告同僚以耳目爲施政之南針作始雖簡裨益實鉅除分令外合亟檢同表式令仰該處即便查照迅即轉飭所屬各機關遵照將轄區內重要事件隨時確査塡報再特區外僑雜居良莠不齊其有舉動詭譎形迹可疑者尤宜深加注意密速偵査勿任患生肘腋變起蕭墻如有所知盡舉勿隱云云

○朱長官整頓公務

東省特別區行政長官公署訓令查辦理公牘責在詳晰敏速本署所屬各機關對於飭査各件依限呈報者固多然亦有延宕多日尙未具覆者殊非愼重公務之道嗣後各該處凡有呈覆令查案件應將本署發文月日某字號數並某案由一併敘明以便易於稽核茲由本署飭科訂立公文稽核簿及行催單隨時參查俾免延誤除通令外合亟令仰各該處即便遵照勿違云

○商業校請補助費

道裡吉林省立甲種商業學校設立有年常年經費吉大洋票一萬一千二百元合現大洋不過七千元當茲哈埠金融恐慌物價昂貴而欲擴充級數振興學務培養商才實所難爲校長范俊夫鑒思至再因擬請華俄商事會撥欵補助既已備文請市政局轉商商事會由學欵項下每年補助大洋一萬三千元合前共爲二萬元以利辦學擴充級廣數造商材諒商事會不致批駁云

○減去物價增高費

東省鐵路局民國八年以哈埠錢法毛荒物價昂貴該局長爲體恤路員計曾津貼物價增高費若干時已四年現以東鐵財政困難不便久爲津貼當自起本月底一律減去云

○陳坐辦因公獲獎

吉林上年全省印花銷售總額爲三十三萬二千四百四十七元濱江一縣上年銷額爲十五萬六千五百餘元約占全省總額之半按諸定章承辦人應給獎勵故濱江印花稅分處坐辦陳際靑獲五等勳章以示優異而昭激勸云

○商會否決保安隊

月之十七日濱江商會爲警廳添練保安隊籌欵事於下午三點開全體大會查前日發出通知書共四千份而今日到會者僅六十餘家首由會長張香亭報告謂按照會章今日蒞會人數不足定額此會可否照開請大家研究衆以今日不到明日再行通知未必必到能否足數外人不得而知一樣出錢不如練商團爲妙故此一千元之籌欵實難承認大家通過王廣文提議此事吾商界已不承認但此外有銀界担任之八百元紳界之二百元若添設商團則銀行界紳界均不能担任須歸吾商界單獨担任亦非上策此時又有許多人提議均未通過張若又謂今者籌欵案已不承認若警廳決定招練而使銀界出八百餘者一千二百元出自財務處吾其允否因以前一千元由商界獨出今由財務處雖云一千二百元而房捐戲捐妓捐均包括在內故比較前議吾商界之擔任較輕至是于芳舟又抗議云若大家能允此議則前者何必因警欵齟齬而使其裁員減薪此種辦法亦難承認大家又通過並留存議案乃散會時已六點半矣

▲榆樹縣▼

○保衛隊譁變傳聞

榆樹縣秀水甸子保衛隊長楊家蔭係江蘇常熟縣知事楊錫九之子爲秀水甸子富戶由該地方推擧充當隊長所有兵丁多係雇用素無正業之人並有匪人雜於其中以致外出劇匪搶害鄉民無所不爲該隊長無法約束遂經多數鄉民控告屢欲敲變經人報告縣署派警將楊宅包圍攻打各兵丁聞知當將副隊長槍斃挾制楊隊長拉出來集八百餘人然楊某本係世代忠厚人家今遭此大禍實爲可惜究竟如何俟訪細再誌

▲黑龍江▼

○憲兵營注重教練

黑龍江憲兵營兵士除分撥與俄接壤之滿洲里黑河駐防暨送入奉天肄業外所餘兵士每連不過十數人該營營長蘇潤甫爲注重教練計仍令照舊上堂出操以資進益而成勁旅云

○工業生分途參觀

黑龍江省立工業學校校長陳存誠以該校畢業在即深恐教授之課程不敷應用特率各校生等連日赴各校參觀以資借鏡而增智識云

○石旅長收降胡匪

海倫縣近日股匪四起搶劫綁票無所不爲各鄉商民被其蹂躪不堪言狀石得山旅長因爲此擊彼竄兵去匪來雖云興兵動衆勞力傷財而匪之搶者仍搶劫者仍劫究與地方毫無裨益茲擬以匪治匪之法將伊等收降編制成軍免致流爲民害刻下正在與該匪首等商議此事將來是否能成此時尙難逆料矣

新潮飛沫

我爲什麼要做一個社會主義者？

現代社會我們若是細心觀察就可曉得財富底分配是很不均的所有的土地礦產機器工廠鐵路這些生產機關都集中於少數資本家底手裏現在財產分配底情形可用一個具體的舉例來說明譬如有一小城市土地礦產……這些東西所有的價値假定爲十萬元人民有一百人二個富人就共擁有六萬二千一百元的財富十八個中產者共擁有二萬九千二百元十五個貧人共有四千七百元最貧人有六十五人而所擁有的財富不過是四千元一個富人所有的財富就三萬一千五十元怎麼最貧人每人止有六十一元這眞是怎麼一回事！

社會底財富既然是集中於少數有產階級底手裏多數的無產階級就不得不向資本家求一職業以謀生活了！這樣資本家就好掠奪勞動者底生產品不用勞動就可獲得利息租金贏利資本家要使佢們底入欵加多唯一的方法是延長工作時間減少工錢勞動者因爲若不忍受這些條件那就祇有餓死所以祇好做過度的工作得個餓工錢

這種現象生出二種結果

第一從文化一方面看想無產階級中不乏有大資的人佢們若生在有產階級有受良好教育的機會有閑暇的時間可以發展其個性那麼文化一定得着許多利益可是佢們生在無產階級佢們底運命是工錢奴隸從小到老每日拚命代資本家生產贏利做八小時十六時十二小時的工沒有受教育的權利沒有發展的機會終身被埋沒唉！人類文化不知蒙了何等重大的損失

第二從物質一方面看想就是貧乏什麼是貧乏？個人入欵不能維持自己底健康這種經濟狀况就是貧乏凡入欵不能維持最低生活以養身體就是窮人統計告訴我們倫敦底人民每十八人中有三人是這種入欵不能維持最低生活的窮人就是在稱爲世界最富的美國也有一千萬陷於貧乏的人民呢！由貧乏所生的結果如下（一）人類底衰敗多數的無產階級因所得的工錢不能維持家庭所以兒童七八歲就去工廠做工與自己底父親競爭使工錢降低到與從前一樣貧乏兒童在發育時代就去做工並且營養不足使佢們底身體不能完全發育人種就蒙極大的影響了！（二）犯罪我們想一想誰人願犯罪？誰人願受監禁和死刑底責罰？可是受貧乏底壓迫若不肯坐而待斃就祇有起而走險了！在一八九〇年英格蘭和威爾士二島底犯罪的人每百人中有八十四人是關係財產的犯罪既不能免社會就每年用許多錢來儲警察設刑事法庭監獄以及各種防範犯罪的機關在一九〇〇年美國政府支出這種費用約有二萬萬元（未完）

批　示

◎保安總司令部（二十一日）

▲劉何氏　呈領子劉春和郵金由批未據該團呈報無從核辦所請碍難照准

▲同盛興　呈控郭瀛洲霸占民產注銷契紙請飭查由批自赴錦縣呈請傳訊可也

▲王興周　呈良茂范秀山被誣爲盜請保釋由批令新民縣查明核辦

◎省長公署（二十一日）

▲張佐臣　呈巡官吳茂德私縱奸夫姦婦故意陷害商民由批警廳查明核辦

▲關聚林　呈李萌閣勾串日人盜賣國土由批實業廳澈查核辦具報

▲常郎氏　呈控賴典契租判終結請再爲審理由批案經三審確定仰即遵照

▲馬恒令　呈狄永祿改姓捏欵覬覦財產由批岫巖縣認眞查明核辦具報

冠蓋往來

▲菊地武夫（陸軍少將駐柳樹屯）二十二日晚來奉

▲郭德才（吉黑政務司務長）二十三日早赴葫蘆島

▲張作濤（陸軍第四旅長）二十二日早赴興城

▲周有文（東三省保安總司令部副官）二十二日早赴天津

▲高衍瀛（大總統府顧問）二十二日晚由京來奉

本報五千號紀念　徵求小說

本年七月十七日爲本報五千號紀念日爲酬閱報諸君雅意起見由本社提出獎金總額小洋三百元徵求有趣味小說數篇屆時披露以助餘興簡章列後

◎小說題目任作者自擇但限於家庭讀物至於風月言情之作概不取錄披露後於一星期內無人指爲抄襲者始發獎金

◎預擬取錄三篇凡入選者評定甲乙依等第分配獎金

◎每篇字數約在一萬五千左右概用新体文

◎原稿十五字一行務宜繕寫淸楚自標圈點取錄與否原稿概不發還

◎稿末註明姓名地址押蓋圖章領獎時以此爲憑

◎限於六月十日投稿截止逾期不錄

本城金銀

●奉天各地糧行市（五月廿三日）

黃豆　二元一角〇〇分

豆餅　二元五角〇〇分

靑豆　二元九角〇〇分

[illegible]豆　二元七角〇〇分

大麥　二元九角〇〇分

小麥　二元三角〇〇分

高粱米　二元〇角三〇分

包米　一元一角〇〇分

稷米　一元三角〇〇分

元米　一元五角〇〇分

●各地電報

倫敦銀塊　三二片一六分七

紐育銀塊　六六仙八分七

上海銀[illegible]

上海票金　一七、六一七、一

五月十三日限奉換金　寄付　一四、〇〇　最低價　一四、〇〇　最高價　一四、一〇〇

五月十三日限鈔換金　寄付　一二、五　最低價　一二、五　最高價　一一、三〇

▶奉天銀[illegible]

現實銀每兩換小洋　二元一角〇分

足金每兩換小洋　六元七角五分

赤金每兩換小洋　六元八角五分

紋銀每兩換東錢　二元一角五分

現銀每兩換小洋票　六吊[illegible]

小銀元每元換小洋　三元〇角〇分

●東三省官銀號匯兌行市

本號現大洋　五元三角〇分

上海匯現銀　五錢七分一厘

上海匯大洋　〇五元[illegible]角〇分〇厘

大北新報

本報係奉天盛京時報在哈爾濱設立者。按盛京時報。出版十有八年。宗旨正大。精神組織。純與盛京時報同。議論超卓。譯爲中外人士[illegible]

定價　大洋全年六元五　半年三元五　一個月六角五　本埠每月五角零賣銅元[illegible]　郵費在內

本欄歡迎投稿

小說

北京（七三）

社會小說 （儒丐著 禁轉載）

第六章

這日鄧二奶々正和蔣抗乾女士議事。商量以後應當怎樣進行。忽見一個小厮拿着一封信。在窗外探頭縮腦。欲進不進的。自家轉磨呢。鄧二奶奶一見。忙在屋內問道。什麼事。小厮說。太太來信啦。二奶々見說。教婆子接進來。一看筆跡。不知是誰來的。忙拆開看時。只見上面寫道。

風聞令親白歆仁先生。新買一妾。隱在某所。御者宋四主謀。可將宋四召來。一問便知。貴團宗旨。鄙人極端歡迎。爲將來女權計。不敢不告。如何處治。責在貴團。拒妾一分子告秘。

鄧二奶々把信看完。笑道。我就知這孩子將來要造反的。果然秘密着弄了一個人。說着把信遞與蔣女士看。女士接書在手。儼然是個女政治家。從頭看了一遍。向二奶々說。這告秘的人。一定是與我們表同情的。可見我們的主義。已然有許多人歡迎了。乘着此時。我們應當雷厲風行的幹一下子。也好教冥頑男子。知道警覺。鄧二奶奶道。這事露了風聲。他們有防備了。這兩天應當怎辦。蔣女士道。先不要聲張。須把宋四找了來。問明他們秘密所在。然後我們出其不意。把他們雙提住。他打一頓。教歆仁把那女子趕快遣去。你看如何。鄧二奶々道。正合吾意。但是宋四這小子怎樣找他來呢。蔣女士道。你給歆仁寫封信。就說你的趕車的病了。明天有要緊的事出門。暫借宋四一天。我想這事從前也有的。他一定不疑惑。等宋四到來。他說了實話便罷。不然。咱們拷問他。二奶々說。妙極。回頭我便寫信。明天吃了早飯。你來幫着我大審宋四。蔣女士說。大家的事。我必效勞的。說着告外面套車。回他自宅去了。

趕馬車的宋四。是歆仁的一個心腹。關於桂花的事。他眞能替歆仁嚴守秘密。除了和歆仁一鼻孔出氣的人。他絕對不泄一字。這天晚上。歆仁把他叫到屋中。說。鄧二奶々給我來信。明天求你給他趕々車。因爲他的趕車的病了。好在我明天也沒什麼事。你回來一直上那里接我去便了。宋四見說。暗喜。不但歇半天工。還二奶々的賞。再加上車飯錢。總得個一兩塊錢。他很高興的退出去了。他不知道這次二奶々借他。與往日大不相同。子玖的密信。二奶々和蔣女士的法庭。他作夢也沒想到。次日老早的。便到鄧宅去了。一到門房。許多底下人見了他。都說宋爺來了。有什麼事嗎。（未完）

小學教員（二）

（新民雲階徐投）

烟氣在空中打旋。勢子極其天矯。和西山上的暮雲。滿有同樣的風致。十分鐘過去。伊又斷續的說道。

「哼！」寒假剩二十幾天。八月的補助（薪金）才……領下。……半個月的。這不是要……命是怎的。咳！常言說。『教書十年不富。不教當日就窮。』實在不假。」說着。舉起管筆。向外看了看。遂在紙上寫道。

銀河斜插月盈天。終日埋頭筆硯間。三月祗發半月餉。五元下欠更堪憐。

粉條黑板謀生涯。仗此喉嚨去養家。若等這錢畜老幼。除非個個把脖紮。

寫完。不住的撫摩頭腦。串珠般的眼淚。點點落下。嘆息着躺在行李上。以被蒙頭。昏暉的睡去。這時太陽早已落了。暮色蒼茫。四圍都是陰陰沈沈。大風起來。吹得塵沙滿天。天地也似替伊含愁。

踏！踏！踏！踏！一個約有十一二歲的孩子。頭戴一頂破氈帽兒。上穿件極薄而露棉花的破襖。好似開了一身白花。抖擻着。走進屋裏。對伊說道。

『爸爸！我……我媽叫您哩！』一

叫我作甚？』伊猛抬頭。搭了搭眼淚。便如此的問。

『那個人。又……又來啦！』說……要過年啦！。眼目都要請清。怕欠的錢。不給不行。我媽和他哀求。他饑頭說不成。粗脖紅臉。還要和我媽媽打架。爸爸！您快去吧！』

伊聽了這話。便似火上澆油。心裏說不出的難受。遂站起身來。面色青灰。戴上帽兒。隨着那個小孩子。踉踉蹌蹌。走了出去。……

風聲漸漸兒住了。陰沈沈的黑幕。撒罩着大地。雖有清朗的月光。却被那一層層的灰雲遮住。更顯得幽譎。一淒哀。（完）

筆記

國文常識（續）

（瀋陽根德甄）

第四章 文字之謬誤

學者用字。每以社會之習慣爲轉移。而不究其意義所在。故其用字也。每有形謬音謬義謬之弊。其病雖在學者。而亦教者之過也。余姓本從由隹。而塾師書以由隹。致數歲不得姓祖焉。惟此類謬誤。未必學者全具。蓋十分之七八耳。今將常見者書於下。

字形之謬誤者

琢說文從玉。豕聲。而學者每從王豕聲。於是琢豚啄皆從豕矣。

泰說文當也從水。而學者每從心。

黎。說文。履。黏也。從黍。而學者亦從心焉。

暴。說文日出手持米而曬之。學者乃從恭焉。

軌。說文。車轍也。從車。九聲。而學者作軌。

染。說文以繒綵爲色。從木朵聲。而學者作染。

他若叚之與段。褁之與裹。皆二字之易誤者也。看之與看。趨之與趍。猶訛之甚者也。此而不分清。則遺誤大矣。

字音之謬誤者

亂集韻韶會盧玩切。而吾省則讀勒暗切。若按正音讀。當讀盧暗切。字音之謬。概由於方言之關係。吾東省齒頭音與正齒音不分。故十四不分。三山莫辨。書蘇無異也。此甕於反切中當詳論。

字義之謬誤者

須。待也。需也。需。要也。用也。而學者須需並用。故須要不能分清也。辭爲言辭。辤爲辤受。而學者概以辭字代之。

關於文字之謬誤。學者極多。苟能據說文解字而理其形。廣韻或國諳而正其音。爾雅或存典以詁其義。則於文字之途。庶無少見多怪已。誤誤人之歎矣。

別錄

新聞紙學淺說（三）

（儒丐）

（二）新聞

在日本明治四十一年。朝日新聞發起世界一周會。他們團体。到倫敦時候。英國『造利美爾』新聞社長諾斯克利弗卿。對於大家。在他別邸內開了一個大遊園會。此時有一位他家報館記者。來此向諾斯克利弗社長說。我們也可以看看嗎。此時諾斯克利弗答道。這是我的私事。誰也沒招待。次日『造利美爾』報出來。竟沒有此次遊園會的記事。最奇的。別的新聞紙。也都沒有什麼記載。這個例便是個人認爲私事的。沒有在新聞紙上公告的必要。

還有一個例。是日本明治四十二年。英國泰晤士報外報主任。奇爾氏。同着該社駐北京特派員莫利遜氏。到日本去遊歷。他們約會朝日新聞主筆杉村廣太郎。到早稻田去拜訪大隈伯。次日朝日新聞。把他們的談話登了一段。奇爾氏很不樂意。當時便給杉村去了一封信。質問他說。

昨天拜訪大隈伯。是我們的私事。爲什麼不得我的許可。便把談話登在報上。雖然沒有錯誤。這是我們不願公之於世的。

杉村得了這封信。雖然知道新聞不是自己登的。也很覺得沒面子。

（三）不應違反善良風俗

新聞紙是爲一般公衆看的。所以關於違反善良風俗的卑污記事。尤須特別審查。我們有時雖借一段不貞或淫奔的事。加以論斷。以礪薄俗。但是關於此類的記事。究以不登爲妙。而齷齪社會的黑幕等等。尤須屏棄。因爲這種東西。勸懲的效力小。而誘導的功效反覺強烈。所以不可不慎。（未完）

戲評

五種角色概說（三）

（儒丐）

淨部

（一）銅錘花。銅錘花。即大面。以唱工爲重。如二進宮之徐延昭。沙陀國之李克用。斷后之包丞是。

（二）架子花。架子花。工架唱工兼重。如戰皖城之曹操。連環套之竇爾墩是。

（三）毛花。毛花與架子花相近。而有大不同之點。架子花欲其沈着穩練。毛花欲其活潑精神。如芦花蕩之張飛。斬子之焦贊是。

（四）武花。武花近似抅臉武生。其實不同。如金沙灘之七郎。收關勝之關勝。澤太倉之赤福壽。晉陽宮之宇文成都是。鐵龍山之姜維。亦有由武花扮演者。但不多見。京伶錢金福偶一爲之。

（五）武二花。與二武生同其性質。演火棍之焦贊是。

（六）摔打武花。如白水灘之青面虎

（七）紅淨。紅淨戲。多由老生兼唱。如青石山之關公。龍虎門之趙太祖。皆唱鬚架勝。華容道取長沙之關公。亦屬老生戲。勉付淨部。以請目。（未完）

文苑

秋風掩門集序

（陶明濬）

夫詩之所發。乃從性情中流溢而出。志有所之。意有所感。皆可據爲篇章。然後婉復俯練。陟顛初終。而詩道以成。若斤斤然拘於時代。謂今不古如。閉於封域。謂遐地非善。則未免弃闇。蓋無論何人不能無性情。無論何地不能無風土。則詩之爲道。夫人而能。隨時而宜。宗派門戶之見。豈非各淵所迷而昧於通方廣照之義乎。日本水木先生。喜好詩章。出其所作。謬承相質。余伏而誦之。則清麗芊眠。寥若超逸。不覺爲之擊節。就中七古。尤爲沈摯。其近體如秋柳詩。寄託淵永。風神蕭爽。幾乎入漁洋之室。非深於此道。寧能若是。而君謙挹爲懷。虛衷商榷。並以序相屬。余以不文。何足增重。惟是君之爲學。固別有所在。僅以餘事發爲詩章。而精深華妙。既已若是。則其才氣浩瀚。爲何如乎。君以今年春間。航海來奉。當其日窮滄渤。淼然意遠。鷗首乘雲。華鯨噴浪。浮蒼天而吞九域。則世界偉觀。更何以加。此宜其觸境增奇。滄爲歌詩。莽莽蒼蒼。有天風海水之聲。魚龍出沒之氣也。息之既深。徐俟其至。則將來造詣。又豈可量乎。聊以此意加墨簡端。以誌欽遲云爾。

評曰體近游僊韻皆流動自然新。

浦島行

（水木彪）

浦島漁人名太郎者其所遇頗有似彼桃花源記者事出日本童話雖屬荒唐亦足推衍逸余乃詩之云

浦島漁夫放孤篷煙波裊裊釣絲風適有巨鼇來相揖且云尊君到龍宮換骨輕身乘鼇去雲濤煙浪最深處縹無縹渺窿旋開龍宮女王親引御搴幌珠絡

◈雜報◈

△奉 天▽

南市場之新設施

南市場日來漸臻興盛聞埠當局除催促建築與修道途亟謀發達外茲於其出入口處新修一大門如大小西邊門形勢上端懸南市場三大字日前竣傳之與降業園已拉到席棚預備搭棚並邀定郎笑痴劉竹友諸藝員協力組織此項席棚戲係臨時性質一俟舞台落成即當撤消又奉天魔術家張象展與南市場各班商擬組設一洛子館每日演唱時調大鼓並戲法等以爲遊人隨便休息之所此事業已請明商埠警察張局長不日即將成立又該場之西南端所劃定臨時遊藝場一處以便就地說書耍戲法或醫卜星象等雜要生意佔用即如西門臉之熱鬧焉此項設備均經完成前途之發達可立而待矣又聞北市場近來亦熱鬧日甚天齊廟會之馬戲棚已在該市西空地搭棚獻技是該馬戲最爲勞働者及直魯人士所歡迎開場之日遊人定不少矣

斥革工徒

兵工廠子彈工徒於天齊廟時大鬧電影園現聞該廠韓督辦查知乃將滋事工徒之爲首者三名一律斥革其餘大加訓誡復將從前准工徒在街遊行鳴警笛召集或解散之辦法爲之取締以儆刁玩云

限制營業

城關担挑推車各小本營業到處皆是往來車馬稍一不愼致生糾葛警察廳臧廳長有鑒於此飭令各分署凡此等營業在馬路上有礙行路者一律不准擺置以免發生危險兩有裨益云

宅心仁厚

小南關板井胡同劉某前數日有其子之友人蔡某來借宿乘間窃去小洋三十餘元劉子乃將蔡某扭赴警所追訊業經証明蔡某行窃行將送交教養工廠示懲乃劉某到警署稱訴甘願不追不願蔡某以一着之差致置身苦處警官憫其衰而釋之劉某並與蔡某小洋一元二角作爲寄用劉某若此可謂宅心仁厚云

煙犯送廳

日站開設小本經營之崔鳳技日前因有友人携來烟土九十餘兩寄存該處被日警查獲將崔某及贓物於昨（二十二）日一併引渡商埠局經該局署加訊問即轉送地方廳懲辦云

懲戒兵士

二十二日午前十一時有某旅兵士二名在平康里三等妓館慶雲班肆意謾罵狀極强橫適稽查分處稽查官孫福芝巡查瞥見當各掌頰數下並曉以軍律之嚴該兵始各唯唯退去焉

青年暴卒

南關下頭何姓學生年十五歲曾在某小學校肄業近因染患瘟疹數日之間醫治罔效不圖竟於二十一日因病殞命云

請益房價

馮副都統近在皇寺後身建築樓房一座因附近有平房八間碍於蓋樓之地遂向所有權之十間房海盛達執事趙某磋商允給每間小洋數十元拆毁四間趙某自知無法遂拘怓然允從惟因其買進是房（八間）時共計價洋一千餘元核計虧賠甚鉅刻正託人向該都統要求酌加諒該都統當能憐恤也

煮豆燃萁

大西關佳有津人劉五前借用其兄奉票百元立有字據言明月利四分至舊歷本月一日如數歸還及期劉五未能湊足其兄除日日追討並不時打罵外昨晚復持字據之四署非爭立歸還不可雖經多人央求亦不展限云

馬驚傷人

大西關平康里馬車某行之馬車廿二日拉生赴西站車行至大什字北頭適有大車數輛阻住去路車夫勒馬以待之有西站某洋行之櫃夥王某騎自行車經過其地見道路狹窄推車擠馬而過馬驚而踢之王連傷倒地車亦破損王起與爭吵車夫甚蠻橫謂自不小心問人胡爲者王某以車或係官有不敢計較雇洋車一輛逕入帶車拉之而返見者咸謂區車夫不是云

騙逐劣徒

大北關望北樓胡同住有靴子匠某甲爲徒數人爲各靴鋪作活 有徒張某年十八 貌較清皙某之妻周鴻婦者流見張而愛之每思用之而未得數日前某甲以事下屯去婦竟不顧衆人耳目效 閻婆姣結交張文達故事臨其夫之將歸也更逼囑諸徒弟任誰不准宣洩某甲歸果無敢洩其事者不料該婦饞吻日張竟乘其夫之睡而有不正舉動某驚覺之婦急轉其口謂徒弟之無禮某大怒將徒弟飽打一番翌日送回其保人處人問其故但日不要了而無以辯其詳他徒見該婦之蕩而且很成代張某不平云

是否窃賊

日昨（廿二日）下午二時許有某機關偵探在西門臉捕獲王得山一名由腰中搜出物件若干當即帶署轉送警廳罰辦云

敗子識語

城南烟台村方某家貧無以自存據言其先人名天賜於未成人時伊父大起房屋極其堅固賈其父一笑置之迨父歿天賜長成大賭特賭果將是房賣與他人拆料乃追憶前言竟成讖語云

△長 春▽

競走結果

頭道溝日前組織之三國人競走大會已誌本報茲聞於是日中日俄三國人到會者約百餘名運動員有中國師範學生三名推高飛走高飛跳遠三項最佔優勝均得一二等獎最後十里競走者惟日人渡邊綱吉獲得錦標矣

商號被搶

長春頭道溝於月之二十號八鐘有胡匪二名闖入三笠町四丁目商號義和福屋內聲稱買貨檢妥綢緞若干約值四十餘元之譜一匪云要打電話該號櫃夥即將該匪引至屋內乃該匪竟不打電話掏出手搶威嚇令開錢櫃該號知事不妙遂將錢櫃打開內有布包一個匪以爲貴重物品持出逃逸俟報告警察匪已無踪開布包內乃係舊賬只搶去所買之貨物亦不幸之大幸云

△八面城▽

軍需得人

駐防本埠東三省陸軍步兵第十五團軍需官劉玉田與三營軍需劉興漢精明諳練作事認眞近於五月八日領到全營官兵四月份餉項並灰袂軍衣裹腿鞋襪肩章各五百肆拾套即於九日按名發訖不稍積壓若劉君等洵爲軍界中不可多得之幹員云

△新 民▽

槍斃胡匪

駐新陸軍十二旅五十團三營前獲盜犯李鉄字闖洛疙疸等二名經該旅執法官審訊供認拉幫强搶並與官軍對敵被獲等情不諱當即稟請上峰於廿二日奉到批示就地正法是日午前即將李鉄字闖洛疙疸綁赴刑場槍斃示衆矣

△西 豐▽

警官調升

西豐警察所長王雨亭據保安總隊長王雲嶠因有江省有友函邀去充要職已准請假應委幹員接替等情當經王所長轉請吳知事令警察第三區駐京水泉子鎮巡官陳子芳調升隊長遺席以駐城巡官李春華升補均於五月二十日奉委分往視事矣

承審易人

西豐縣署首席承審員張溝之品學俱嘉作事老成蒞任數月與各界感情頗厚忽奉高等廳調省另委遺席委定楊君尚來接充已將經審刑民訴訟各案交代清楚張君於五月十八日抵豐視事聞張承審即擬於十九日携眷返省聽候任用矣

△老達房▽

僧人被綁

鎮南古城子與降寺僧人昌銘鑫於五月十九日赶車赴新民界臭水甸子拉運沙土突遇馬匪七十餘人將該僧綁去並搶去騾馬數匹撰票向西逃竄現經軍警合力追剿能否弋獲容訪再誌

△義 縣▽

郵局易人

本邑東街郵務局長張慶東蒞任二年有餘對于郵務時加護衛往來包裹親自檢驗所有信件隨到隨送毫無積押之弊是以各界無不贊仰矣于二十號奉管理局派來新任局長王煥章接辦張局長調升安圖該局長赶辦交代二十一號新舊接替查王局長由彰武調升必有一番整頓容誌之以覘其後

△伊 通▽

實施火操

當局爲關心民瘼防患未然起見轉瞬夏防所有護城警團均未實行教練遇事難期一致月之十六日傳令遊擊保衛保安各步隊全副武裝並有抬槍十五桿赴西大嶺下設立灰標實施火操練習如有連中三槍者尚有獎賞各兵丁等是日各精神中標得獎者頗居多數如能常此練習於治安前途良有裨也

慘無人道

本月十三日據本縣游擊步隊某兵言及該隊出外查道在靠山鎮以南四十餘里某屯地方聞該屯人言於前數日有磐石縣警兵五名因公到該屯住宿正在吃飯之際突來胡匪十一名闖進屋內（係胡匪已先佔據隔壁）該警兵等未加預防一見胡匪舉止失措匪人不由分說立將警兵五人全行綁走令該屯獸醫某持刀將該兵等下部割個劈丸割出獸醫忍痛不過只得動手將五人割出鮮血淋漓登時昏絕所有槍械子彈均被胡匪搶去遠颺無踪嗣由該屯將警兵五人送往磐石惟性命能否保全尚不可知如果實有其事是該匪慘無人道已達極點矣

△樺皮廠▽

藉婚勒索

吉林縣第三區警察所長孫作哉因前妻已故於古歷上月二十七日續娶本所名譽巡官常和春調查員李長勝二人奇想藉機運動以饱私囊藉顯自己之能爲常和春在二官地勒寫四千餘吊李長勝在靠山屯一帶勒寫三千七百多吊並揚言此次隨往日後有大便宜所得振車調和等事均有利益一般鄉愚敢怒不敢言聞此次藉端勒索各排各甲無家不有至於他排甲所勒多寡尚未探悉

△老城基▽

戀姦賈禍

懷州老城基街南二里許青馬溝住戶張文寶之內人李景文年卅餘素充鄉警自去歲訛詐鄉民被革無事閑居伊妞張家不意人心叵測始則與伊妞通奸姦繼則綱奸甥女小寇年華雙十早已許人不想一對衣冠禽獸日久情長難解難離其婆家景劉姓訂於夏歷四月八日迎娶李文竟從中阻撓其妞丈兒此醜態難掩于五月十六日夥同族人若干在城甸子將其內弟雙眸挖出復將舌頭割去赴截現歸警所如何法辦容訪再誌

△木 蘭▽

團長剿匪

駐木東省陸軍補充團團長李貴選氏日昨親率所部各營連長赴山裡一帶剿捕該團長久歷疆場諒不日即能凱旋矣

局長得人

本邑郵局局長丁楚卿蒞任以來對於來往信件及包裹滙兌莫不矢勤矢愼遵章辦理毫無積壓錯悞之弊至局內人員信義對待商民均持和平主義是以收入大有起色各界莫不謂爲局長得人云

自由論壇

◎投稿者注意 本欄歡迎投稿任憑作者對於國事及地方事宜自由發揮意見有所批評然須出諸公正平允如有意訐或藉以攻訐各個人者本社一概屏棄並須具眞實姓名於稿尾以杜流弊

▲最高問題之急轉直下 北京的新聞記者眞會造名詞把『總統選舉』造了一個『最高問題』以做同義語眞可謂巧妙極了其實總統選舉又何嘗能算得最高呢這個造語雖不十分切然而却亦有趣就是表明有人以此爲最高不啻懸一個鵠的向着面趨赴便活表出一種貪欲的樣子來所以我說這個名詞也未嘗沒有意思

據日來京電而觀猪仔議員的提案已有多起好像箭已扣在弦上了在臨城匪案正在熱鬧的時候居然反而進行最高問題軍閥的居心眞有出乎常理以外的平心而論黎元洪比曹錕究竟那一點好些所以我們對於總統問題眞是覺得牛羊何擇實在難於下批評不得已只好勸國民做澈底的破壞運動像曹錕這種軍閥決不許他絲毫得逞像黎元洪這種妄人亦決不許他絲毫沾便宜所以今天國民如肯把國家完全交給這些國蠹而甘心受其宰割自然萬事休提設若不然非有大決心不可斷不能爲了黎元洪的昏瞶而即助曹錕使其取代亦斷不可爲了曹錕的專恣而即留黎元洪俾其苟延總之最高問題雖非最高却並非與人民生命財産漠不相關換言之即確有些與國家社會民族前途有利害關係似乎不可當鄰貓産子看待亦非有一番破釜沈舟的毅力以干涉之不可（時）

▲有感 一國內之社會心理恆於其國內之政治上佔有有極强大之勢力順之者昌逆之者亡王莽王安石皆以超羣軼俗之政治家之資格具不屈不撓之精神令出惟行百折不回卒歸失敗以是二人者皆與社會心理相背戰馳以一人與一國內之社會心理宣而無惑乎其以徹亂旗靡終也

拿破崙成功以其深諳法國之社會心理其失敗則以其於西班牙意大利諸國之社會心理諸多扞隔畢斯麥用德人而成功亦以其深諳德國民族心理而有以利用之凡一國政治界之英雄必先明曉其一國之社會心理遇有舉措必視社會心理所趨而利導之此政治學上之公例放之由外而皆準者也

返觀今日中國之社會心理則何如？有信『蒼天已死黃天當立』之藝語翹首望眞龍天子之出世者有焚香默祝宣統之復辟者有呻吟土匪肆虐之下以爲君主也好民主也好中國存在也好國際共管也好只有飯吃食而下咽即於願已取者有夢想武力統一於旦暮間想望太平者有以裁兵聯省分治德謨克拉西大聲疾呼號於國人者有不堪兵匪之苦轉希望國際共管之早日實現者變化俶詭不可究詰國人常恨中國之政治不統一抑治國內之社會心理已先不統一僅就臆念所及國人心理之不一致已若此國事至此尚復何言？（益）

▲中央不負責 黎黃陂語人謂臨城劫案應負責任首曹吳田次熊次蘇皖其言未嘗不是顧其結論乃曰中央不負責則眞可笑之甚也

今試問中央所司何事督軍巡閱非中央所任命者歟督軍巡閱應負之責即中央應負之責也而乃曰不負責寧非奇談且中央對於曹吳田熊之流既知責有攸歸何不分別輕重加以懲處乃徒以空言相推諉欲自處於無過之地豈能求諒於人哉

雖然吾爲斯說特就情理言之耳若論實際則目前之中央權威久失信用無存無論何事皆不能負責又豈獨大劫案也哉（鶚錫）

世界上最有進步的

双美人牌牙膏

牙齒衛生……口氣芬芳……品質最美

新式優良自來水筆

特准專賣的自動輪出鉛筆

柏拉圖牌自來水筆

柏拉圖牌銳尖鉛筆

中山太陽堂文具部售發

眼前有大妙藥請即實驗

痔疾

流血 流膿 腐爛 痛 癢 等

無論何痔不割不燒完全治愈

數千人患者全治實例

諺云今日人事明日吾身但就今日世界患一痔疾者如何狀況而言實爲江湖同病者之報導

●爲痔疾以殞命之人多係此等凡痔疾初期極輕並無痛苦不堪之狀此時如請醫師治療何施以相當之治法自然容易痊治大都不以爲然日延一日此症元來險且惡辣痔毒發串以致肛門週圍高腫漸潰穴流膿流血孔內腐爛轉成痔瘻肛門生疣雖苦不堪遂變爲痔核肛門痛苦如刺轉入裂痔漸次消瘦如出血痔或夜不成眠又瘻痔甚至步履脫肛肛門陋濕無完或成粘液痔種種雖痔之名不堪枚舉中此症能轉爲神經衰弱病甚至肺病助膜炎等症惹起悲慘何堪由此觀之同病者之罹痔疾一症豈可忽之者小敬醫行見及此決心研究徹底的治療法實行深爲病切

●治療初試因力法不良毫無成効一再研究始稍見功効然仍不出奇迄至今日東京小松痔之藥始爲痔患者實驗之好結果無論何等之病不割不燒並無注射之手術亦無需入院等之費用及日期于自宅就業能使安全實爲經濟治愈之實積此乃實驗全治者之所言者往往送來全治證狀將全治之狀報告者不可計數間有受兩次手術之難堪絕無再愈之想者經此藥除根能勞働從事者有之或因痔身體不能稍動至今服此藥能乘自轉車活動愉快者亦之再有離去數年之病體登山旅行再無重犯之兆根治確實之人亦有之種種奇痔全治實驗例不可枚擧故此東京小松痔之藥名聲日高一日之原因也今擧爲日本第一之痔疾効藥全國到處藥店無不行售本藥對痔疾實爲現代最善治療法實有證據即按多數治愈之立證即可爲確證現今冬令正爲痔疾發戒之期無論男女患斯症者切勿失治療之時機早用本藥立見奏効

東京 小松痔之藥（治痔疾一切具奉奇効）

●小松痔退膏（貼付藥） 拾圓、五圓、二圓

●小松痔退坐藥（藥條） 一圓、五十錢、二十錢

●小松痔快丸（內服藥） 四圓、二圓、一圓五十錢、

郵力十五錢、滿鐵五十錢、臺灣三十錢均一

▲痔退膏與痔退坐藥用法首先將核痔或瘻痔內惡膏惡汁吸除使其死去疼痒收縮脫肛腐蝕之處發生良善之肉芽突塞孔穴能奏効

●痔快丸能使大便通快掃除體內之痔毒

●一般之痔疾者如將痔退膏坐藥併用則內外部之腫毒易于出則更能速癒如欲根癒尙有痔快丸服服用之忽忘病害之所在

本舖 東京橋區檜町一番地 盛林堂 小松喜一郎 電話京橋二九七番 振替東京七一二三番

代理店 大連市浪花町三丁目 總店 日本賣藥合社大連支店

▲布內各藥店及全國到處均有代售但滿鮮地方多有類似品購時請指定小松痔藥爲盼

▲通知本舖即行通送▼

奉送 患痔症者不可不讀 說明書（全國患者諸氏）（內付全治實驗）

劉義山 內人 小兒 肖像

登報鳴謝良醫 仙膏奇效

哈爾濱道外五道街口 福壽堂精製人人樂仙膏神效

貼癒內人經血不調腹痛鼠瘡瘰癧數年請病全癒產兒出保證

福壽堂鈞鑒敝內人患經血不調腹痛鼠瘡瘰癧數年不生產服百藥無效幸貼人人樂仙膏一貼至十四天將腹內瘀血白帶均貼下各病全癒前年十月初二日敝內人產生小兒登報鳴謝良醫介紹同病者貼仙膏病早癒鄙住哈爾濱道外北十六道街路西八百門牌 双合盛主任劉義山出保證

警告婦人患經不調赤白帶下干血病可怕錯投醫治妄費金錢自誤生命貼仙膏保病痊癒保受孕生產嬰兒無病長命家庭之幸

夫婦人以血爲主

凡婦人患經血不調赤白帶下腹痛病行經赶前錯後永不受孕缺子可怕○如貼人人樂仙膏一貼保十四天內將婦女肚內瘀血痰塊白帶病塊貼下經血調和身體各病痊癒保管生產婦人患閉經干癆症仙膏一貼管保貼好○小兒化痞膏一貼大洋六元○仙膏價目大貼大洋六元中貼大洋三元各省各城均有洋貨莊均有經售如無處購買將洋交郵局匯交哈爾濱道外福壽堂總發行原班回件不悞婦女患病將病原注明爲要郵費不加○神效消毒膏貼攝搭諸般惡瘡神效一盒大洋五角○三達止淋丸治五淋白濁最效每盒大洋一元○專貼魚口膏○一貼大洋三元○專貼鼠瘡瘰癧膏每貼大洋三元

哈爾濱道外福壽堂總發行 電話一百六十號

北京段氏金丹

咳嗽聖藥 咳嗽去根藥去根不犯遠年近日五癆七傷吐痰 一付大洋一角

哈爾濱福壽堂經售 函購郵費不加

經售處 大人力强腎丸 取藥有效蓋章

○東來信章○盛豐源○長春中西藥房○寬城永聚○盛德新○八里洪興德○金洲公和○雞冠山○綏化義成○海泉富縣○拜泉華興○三城吉祥○天成源○順興○[illegible]

本堂 許以經之來取蓋圖有 可上售家信藥全章效

克林士大醫生精製

補腎 增精 大力强腎丸 保腎 添精 固腎 强腎 聖藥

青島 九洲大藥房 經售

哈爾濱道外福壽堂經售 函講郵費不加

古海大醫生肖像出 保證

登報鳴謝良醫

警告男子破身太早患腎虧腰痛可怕可治

不足二十三歲破身太早患見色滑精病可怕

九洲大藥房鈞鑒敝因不足二十三歲結婚破身太早患腎腰背常痛見色滑精身體瘦弱日夜咳嗽不止身不能動轉九死不保一生服中西各種補藥無一效幸買强腎丸一打服至二瓶諸病痊癒絕服一月身胖較前加重六磅幸得强腎丸造福登報鳴謝良醫介紹同病者服强腎丸病早癒是幸 叁服大力强腎丸一月身胖加重六磅 敝住青島三馬路西十號古海士出保證

價目 一瓶大洋一元五角 一百廿丸 一打大洋十五元 六打大洋七十元 均有經售無處購買洋交郵局匯哈爾濱道外交福壽堂總經售處 班回件萬無致誤

凡患虧腎腰痛見色滑精病可怕可治 哈爾濱道外總經售處 電話一百六十號

奉天都軍署胡同震泰報館古樓南歐美藥房牛馬行德慶齋

招聘經售家各城鎭商家如欲經售各種靈藥來函哈濱商辦藥售出交洋良好機會莫失

BEAUTIFYING WATER

美容藥料 花顏水

妍媸本天賦而成無可以更易之也今且有可以人力施之者何也然其本來且有美容者預爲保持之醜陋者也時爲修飾之善法則條理開列於左方

花顏水爲皮膚科學專門大醫小島亨先生經歷多年苦心研究確從皮膚上考究得來之聖劑早已馳名本國各地今本藥房特邀先生之方細求材料精工配合運來各國偉大衆得沾其益凡欲保容者請勿等閒視之

美容藥料 花顏水之特色

花顏水最近盛行於歐美兩洲凡男女自爲維持其臉上者 確有不可一刻缺少此化粧藥水 故一時有日 欲求自己顏容覺美 須要重看花顏水 花顏水於洗臉之時可滴少量於洗面器中或融解五十倍之清水而常爲使用 即可全治皮膚病如 面皰 雀班 粉刺 酒刺 汗疹 頑癬 煙氣 紅點晦色 油光瘰癧等均得轉惡成美 至於女子擦敷白粉若先使用此藥水 非唯融化之妙 凡能豫防白粉中所含鉛毒也 芳香馥郁薰風勃々 能令人發生一種愉快者則其人必爲常用花顏水故曰交際場面 確不可缺此花顏水乃兼備衛生與經濟 爲化粧用最良之妙品且比之 白粉 花露水等化粧用之材料之價格廉而功乃大幸勿疑之 花顏水可滴數點溫水或涼水中 即依化學的作用 盆水如牛奶成白 香風發生胸間覺快 致使用不斷乃可除去醜貌換來美顏如鮮花 故其名曰花顏水論其功効實可謂近世最新化粧用之第一品 花顏水最有効兒童 或遭蚊嚙咬臭虫或患汗瘡與一切皮膚風痒 均可搽敷患部立見功効 青年之男女臉上發生小瘡或雀班等患 均可以花顏水擦敷每天三次 必可保痊癒也 花顏水凡各埠大藥房與洋貨舖均有代售可就近採買試用 然最要認定美人之商標以防僞物誤是幸 花顏水藥價 大瓶洋一元 每打洋十元 小瓶大洋五角 每打洋五元 試用瓶大洋三角五分

發售本舖 大阪清水谷西之町順和公司大藥房 經理 北京天津東亞公司大藥房 漢口河街小瀰木洋行

▲四鄭線▼ 四平街開 鄭家屯着

▲吉長線▼ 長春開 吉林到

東省 哈爾濱發（南行） 双城堡發 窰門發 長春着

西（西行） 哈爾濱發 滿州里發 海拉爾發（西來）

東 哈爾濱發（東行） 一面坡發 海林發 綏芬河着

一般倉庫營業 並代理商品委託買賣及金融火災保險諸業務

（日二…）
◀取引所
引値　一三七、七〇
寄値　一三七、七〇
前場　後場
◀電信社若…
近期　遠期
開原錢鈔
◀取引所
當限　五月限　六月限　先限
高梁　當限　先限
◀取引所
金對小洋　銀對小洋
◀三品
七月　八月　九月　先限
◀現物
鷄鳥　扇面　福助
八、九五　一三五、〇〇　一二五二、〇〇
◀取引所
▲退保物（百斤建）前場寄付
六月　七月
一四、二六〇　一四、二六五
大豆　小麥　高梁　粟　包米
六月　一六、五〇〇

黎大總統之倦勤通電

▲表明態度深望替人

內政假接。外交緊迫。盜匪橫行。當局束手。今之中國雖云有政府。而實際上直與無政府等。於是國會方面。鑒於國家危亡立至。始而倒閣。繼而提議改選總統。此亦時勢使然。固無足怪也。黃陂心懷磊落。斂展尊榮。二十一已通電表明態度。原電如次。

通電全衛。本日大總統。致兩院議長公函。文曰。逕啓者。元洪復職之初。曾宣言法律問題。聽候國會解決。嗣兩度咨請辭職。未承開議。補任期間。亦未解釋。元洪當國家艱大之衝。受人民付託之重。自慚涼德。深望替人。使徵守法之心。早作潔身之計。現在尸素已久。歲序將周。雖議案尚無遵循。而法理究有張弛。博考衆論。固非一辭。假定長期。亦僅數月。念來日之大難。冀及時之有託。深望轉告同人。查照總統選舉法。注意準備。無任盼禱。等因特達。公府秘書廳銜。

政學系歸化實力派之內幕

▲李根源以此乞憐齊燮元　▲齊燮元以此電告王克敏

自張耀曾武斷法律。發表一篇總統任期解釋論以後。政學會與黃陂殆已成密切不可解之關係。其後李根源入閣。更造成所謂府院同盟。以爲最高問題之抵制。故無論何人。皆以爲該系與保方。絕無接近融洽之餘地。乃近消息傳來謂。李根源已對蘇齊表示該系對于最高問題。願一致幫忙。無論保方如何計畫。無不唯命是聽。絕不稍持異議。此種駭人之說。凡稍知政治關係及眷重政團品格者。皆應視爲謠言。不敢置信。記者因特四出查訪。始知李此次南下。名爲省親。實即專辦此事。蓋該系近見保派閣員對于張閣。實行拆台。知大勢所趨。絕非托庇白宮。所能倖免。爲保全一時政權起見。固宜變更前此策略。即以將來政局而論。最高問題實現以後。當然須讓一般攀龍附鳳之徒。爭鳴得意。苟爲識時之俊傑。尤不可不于此時要結新知。惟北方空氣。對於該系皆視爲黃陂私人。雖欲剖明心迹。而人亦不之信。環顧可以向保方說話。而又與該系稍有淵源者。只有一蘇齊。故特決議由李南下投誠。幸也馬到成功。齊對之極爲贊許。並爲之致電王克敏。令其對于某問題就近與該系接洽。聞該系中人得此消息後。如垂死之中。忽發現一條生路。喜躍逾恒。連日與保派王毓芝劉彭壽諸人。往來極密。一面且由章士釗張耀曾等計畫組織大黨。以爲將來大典告成後登台之準備。日來絨線胡同某宅大宴集所謂名流政客。即係組黨先聲。又自以此種舉動對於在位某鉅公。未免太難爲情。故特授意本系某君提出所謂先制憲後選總統之議。以期掩飾耳目。故某鉅公至今猶倚該系若長城。不知其已經別抱琵琶作送舊迎新之備也。如該系者眞不愧爲手腕敏捷之政治家矣。

張內閣決定三種策畫

▲外財農三長之態度　▲孫多鈺出京之任務

前帽兒胡同之繼續召集各要人開護閣會議。結果決定三種策畫。（一）派孫多鈺東出。催促交長回京。並請順道勸張英華即日來京就職。（二）擬請黃陂約顧維鈞入府。以外交緊急爲題。勸顧勿拘執成見。早日上任。（三）國會方面。決托護閣派議員。以消極抵制方法。或集合多數團體。推翻審查會之表決。並聞張揆（二十）復以電話招張英華從速回京。張謂已遣其秘書那君。回京陳述一切。又訊張月笙呈。因內容重加修改。延至二十晨始行送府。適值星期。例不辦事。故原呈暫存府中。尚未批答。又院方派往天津勸駕之張廷諤。已于前晚返京。據云月笙態度決絕。無法相強。但曾聲明本人與張揆誼屬至交。情願以私人名義。在財政上爲相當之盡力。其回京日期。早則星期一。遲則星期三。不至再有延宕云云。又訊張到在津。向各銀行商墊之小款。已有把握。倘肯就職。則下星期內即可將各官署行政經費。及軍警餉項。一律發放云。至外長顧維鈞。自保方催促就職後。態度略爲活動。惟以閣議案尚在國會懸置。不能不審愼矜持。留爲迴旋之餘地。已覆電保方。說明礙難情形。請予諒解。聞保方日內將以外交緊急爲理由。發出通電。對于外長就職問題。有所主張云。又某君在中央公園得晤顧氏。詢問眞相。顧謂此項辭呈。截至（廿日）本人確未經提出。但就職之事。亦尚難承諾云云。又農長李根源請假赴蘇省親。外間頗有不再回任之傳說。茲聞院方得李十八日由蘇來電。據云。刪日抵蘇。老母倚閭望慰。病略見減。晨夕定省。自較服藥有效。一俟痊癒。即當返京服務。不稍濡延。希賜鑒察云云。又聞張氏收拾其殘閣辦法。進行手續。約分三部。（一）向某某系重要分子接洽。許以某項之特殊利益。更以緩行議員新選舉爲停擱不信任案之條件。（二）又派員分赴保洛蘇。以及長江各省疏通意見。請聯銜通電來京擁閣。（三）對內閣本身。又親到顧少川宅勸駕。並以張未就職財長。特派員諸津。挽其來京。至農長李敎彰之辭決准其請。更請某某方面君機任。又聞倒閣派吳景濂馬驥胡祖舜等。二十日在廠線胡同吳宅會議。討論對付擁閣派方法。結果咸謂此次不信任案表決疑義之爭持。係屬院內事件。當由院內自爲解決。無論對手方如何通電。如何發表宣言。我等始終宜持以鎭靜態度對付云云。又聞擁閣派李載庚蔡達生等。又通電保曹洛吳津王蘇齊鄂蕭等。極力否認上次衆議院通過審查會之內閣不信任案。並謂願憲法總統兩問題早日解決云。

洛吳向張英華索欵之原因

張英華長財。洛吳首先來電致賀。議者已知張與洛吳。必有若何之諒解。茲據最近由洛來京之吳氏親信所談。則張氏當吳壽辰時。曾乘祝壽之便。向吳表示如能以本人長財。則不僅保洛軍費。當儘先提撥。即最高問題費用。及援川援粵費用。目前均可報効若干。洛吳當問其所謂目前報効。究竟有何把握。張乃告以財部有低欵五百萬元。可以設法提用。吳大喜。力贊其能當大任。並謂文泉即將下台。如君有意出山。余必幫忙。並當以此意轉達大帥云云。張遂乘興而歸。果也劉恩源被逼出京。張氏榮任財長。時張王（克敏）李（欽）互爭此席。而卒爲張氏所得。其中實有洛吳力量。吳於張發表後。除致電申賀外。並於巧日（十七）電張。請其履行前議。從速撥付。原電如下。

北京財政部張總長鑒。昌密。兩談云。有低欵五百萬元。可提用。執事現縮財政。請即履行前議。就該款中提出一筆。作爲前購械未付清之款。務乞迅與籌撥見覆。以便轉陳大帥爲荷。吳佩孚巧印。

上電之最可注意者。爲『轉陳大帥』二語。從此語而推測。則吳氏急索此欵。其大部分用途所在。當可知矣。惟張氏尚未就職。而吳即逕電財部。亦未免太性急。據聞財部已將原電轉致天津。但未知張氏閱之。究將如何應付耳。

各政團對最高問題態度

近日最高問題。急如春潮帶雨。參衆兩院截至廿日止。關於此項提案。計有二十餘起。有主張先行解釋總統任期者。有主張隱諷白宮使自行下野者。有主張十月十日。無論如何解釋。任期均已屆滿。應依法於三月前。即行籌辦選舉者。有主張即行開兩院會合會組織總統選舉會者。究其主張。雖人人殊。而不利白宮則一也。其動機之源。緣洛方因臨城案件。緊急已極。外長尚付缺如。恐墜國際威信。對於中央政府。深感須強有力者。足以相當一切之必要。因拋棄向來主張。從其同派旨趣。羅漢方面。一聞此信。認爲時機已熟。吳蓮伯之左右馬某。有擬包攬最高問題之談話。而全民社溫某。新民社張某。以及民治社壬戌俱樂部等政團。遂爭先提案。其措詞同中見異。一以打破兪友社包攬之陰謀。一以表示傾向某方。藉博將來入閣一席之位置。至於各中立小團體。以歲費累月未發。窮極無聊。國會任期。又恐屆滿。退耕在即。有此發財機會。可謂求之不得。一經包攬者拉攏。不覺連連首肯。隨衆湊趣提案。若夫制憲派議員。如湯漪王造時英孫潤宇等。俱有相當學問。且有相當眼光。旣知大勢所趨。此事力難反對。而又自惜羽毛。不能不稍立異。由是高唱選舉總統。因所贊同。惟須附帶條件。通告同人。劃限期間。先完憲法。不即不離。大有妙用。至於政學會議員。原爲白宮之保護者。見此空氣不佳。乃引制憲派所主張爲同調。其用意。以制憲爲先決問題。藉以緩和目下。最高問題。此後再行拖延。制憲時日。則最高問題。無難東諸高閣。而大孫派議員。則以此時中山。方開府粵中。戰事正酣。其興王敗虜。尚未分明。如遽行選舉。北方首領爲總統。不啻自供中山在粵。爲意圖顛覆政府之暴徒。故對最高問題。暫不表示。此最近各政團對於最高問題之態度也。

參院方面對於解決最高問題之各提案。已兩次列入議程。因省憲派與選舉派條件未協省憲派以消極抵制。以致兩會流會。現參院又定於二十一日再開會討論此案。此事進行之再接再厲。於此可見矣。至衆院各提案。則因民憲同志會與某方條件尚未妥協。所以星期一不特未將此案付議。且並停會一次）以免選舉派議員之臨時動議。（且今日停會爲不信任案倒閣雙方暗鬥極烈。故未敢貿然開會。將審查會所表決提出報告亦爲停會之一大原因）是則選舉最高問題。各派間尚須一度疏解。方能順行無阻也。編稿旣竟。又聞衆院方面。因各議員紛紛催議選舉總統各提案。旣有擬定於星期三列入議程。但二十日係星期休息。此項通告尚未起草。如無他故。明晚當可付印發出。大抵參院方面。旣已先行付議。如先已議決。依法則必由參院移交衆院通過後。即可開兩院會合會。討論黎黃陂任期問題。然後組織總統選舉會。從事選舉大總統。此爲不可易之定則。閱者如不我信。請拭目俟之可也。

孫中山之眞態度

▲楊與讓回京之談話

張紹曾前派往廣東與孫文接洽之王寵惠楊與讓二人。王已由港赴歐。楊則日前回京。據云彼等到粵時孫文招待極懇摯。每日晤談。俱有三小時之久。時值沈鴻英發難。故孫認黎張謀和心切。而實力不足。殊難代表北方。不能即開談判爲辭。並勸王寵惠留粵襄助一切。並令其秘書陳友仁用英文草就三事。請王簽字承認。其一爲留粵襄助孫政府。其二爲表示不願與北方政府同流合與。其三爲以和平方法收拾大局。王雖簽字。而仍赴歐。但允回國後。當爲孫幫忙而已。王行之後。由楊與孫磋商一切。孫允宣言誓不做總統或副總統。目前祇求先使廣東全省統一。宣傳文化。爲全國倡。又主張聯合直皖奉及西南四大系。開一對等和平會議。協商善後辦法。誰爲總統。即取決於多數。彼此不得反對。又云吳佩孚迷信武力。殊堪痛恨。但多數如反對吳。則吳之失敗。可預定也。由此觀之。則孫之態度。仍與離滬時所發表之宣言。毫無變更。中央一面言和。一面用兵。宜孫之掉頭不顧也。

熊軍佔成都後之川局

▲鄧軍敗棄成都之經過　▲楊森離重慶進駐龍城

川軍熊但各部。業於寒日（十四）進佔成都。業已証實。據成都來電。文日（十二）熊但率第一第六兩師。及第二第三兩混成旅。暨第五師長何光烈部隊。向北路潼川中江金堂一帶猛撲。在中江一帶。與鄧陳聯軍接觸。聯軍敗退。金堂趙家渡俱爲熊但佔領。聯軍各部紛紛向省城退却。熊但遂極力進逼。元日（十三）在龍灘寺廖家場等處激戰。嗣因聯軍第九師劉文輝。第一師彭遠耀。第十師劉斌。先行引退。鄧陳因勢力薄弱。不能抵禦。遂棄成都。退據新津。再謀反攻。又訊。此次聯軍乘敗。因但軍集中一路。向省城猛擊。一時調動不及。兵力單薄。遂至成都敗潰。目下已電請楊森。請其率部西上援助。再取成都。頃有某軍事機關接到楊森由永川行營拍來電報一道。報告率兵西上。其原文如左。

（銜略）此次熊但陰謀百出。一面與滇黔聯絡。一面竭力反攻成都。刻鄧用劉陳唐已退守綿竹安縣。省城祇劉文輝陳遐齡閉關困守待援。森聞耗即飛令各軍赴援。北路已佔領潼南。東路已佔領瀘縣隆昌。森隨軍督戰。進駐龍城。先將內江賴部撲滅。即可直達門城。惟本軍西上。熊但等勢將退出叙南。與滇黔勾結。風聞滇軍已達畢節。川中戰事。恐一時不易結束。然森矢志靡他。無論如何爲難。必達到統一目的。以報國家。且報曹吳二帥栽培之至意。楊森叩。

又據宜昌五月十九日路透電。此間傳說楊森部下軍隊現已敗於重慶境外。且已退回該城。現派赴重慶之援隊。均已留滯於萬縣云云。按此種傳說。當爲楊森離開重慶而生。究竟重慶方面形勢如何。尚未得有確報也。

沉寂中之海軍事件

海軍總司令杜錫珪。日前將駐泊南京之湖鵬魚雷艇二車林春山。槍斃一節。已誌前報。茲據滬海軍界消息。林春山係海軍少將現任領袖林某之子。當此事未發生前數日。林少將忽接到其子由寧來電。請其赴寧磋商要務。當即啓衣起程。及抵寧垣。幸有其友某君密告。謂文郎已被槍決。君之此來。恐有不利等語。林少將得此消息。悲憤交集。即於是日。秘密返滬。並宣言誓爲其子復仇云。又聞杜氏。前因滬上海籌等艦宣言拒孫。與中央政府脫離關係。深恐各處艦隊響應。除派員分長江上下游及閩廈各艦艇宣慰外。又電令駐閩之應瑞軍艦艦長陳紹寬。海容軍艦艦長陳季良。窺探在閩各艦之行動。頃聞杜氏據二陳覆電。頗抱樂觀。且在寧煽動之湖鵬艇駛副林春山已經槍決。預料海軍風潮。不久即當平息。因之辭職意思。業已打消云。

閩浙形勢已趨嚴重

浙軍派定三路司令—盧小嘉由廈返浙後之態度—
閩省在滬上招兵之波折

杭州通信云。盧永祥對于閩事之嚴守中立。已歷數月。從前皆以若即若離之態度。與南北相週旋。故人多重視之。自滬海軍獨立後。盧氏之態度。亦已表明。而圖閩之念。益趨緊迫。故先將浙江陸軍第一師開赴浙邊。全部駐溫州。派旅長郝國璽爲司令。相機進取援助臧致平。前以第七旅開赴衢州。派旅長夏兆麟爲司令。名雖勦匪。實則禦擊孫傳芳。又派團長胡大猷爲金華防區司令。此浙江對付閩事之策略而已經實行者也。又盧之公子小嘉。已于前日由廈門返浙。遂向盧陳述閩省之現狀。據其親信者云。小嘉自因朱洋藩到廈門以後。王永泉態度忽變與孫傳芳聯合。臧致平極爲不滿。遂致決裂。現雖有人調和。仍難融洽。前王永泉在延平起事時。曾在浙江借去子彈一百萬。兵餉五十萬元。王得福州後。浙省屢次催索。皆置之不理。小嘉在閩時欲與之理論。王氏竟無好言回覆。盧氏對王因是銜之刺骨云。

滬上消息云。閩省某軍事機關近在上海中華路等處設立事務所。招募在滬之各省退伍兵士。業已招得二批。約八百餘人。裝送赴閩。現在續又招募。而應募者頗不乏人云云。聞何護軍使。據報後。以現值各省多事之秋。此項兵士究係何處所招。是何目的。無從深悉。故令飭松滬警察廳查復核辦云云。

討孫令待陳軍入五羊而後下

十九日張揆入府。向黃陂凝陳。謂各方請下令孫。令雖迫切。然鑒於沈軍終歸失利。俟應待陳軍果有到粵驅孫之力。再議發表。并聞黃陂已爲之首肯云。

社會瑣聞

▲南政府祭黃花崗之盛況（廣東）

▲孫中山之奠祭文

粵函稱。（十四）爲黃花崗七十二烈士十週年紀念之期。先經省署通飭所屬各機關各學校。於是日一律休假。排隊前往烈士墳場舉行致祭。併由省長撥給祭費五百元交番禺縣長備辦祭品。是日往弔者人數之多。較諸往年倍蓰。自晨至暮。絡繹不絕。其列隊往祭者。各團體各軍之外。並有男女學生。有士女如雲之概。以故東沙馬路擠擁不堪。但由省議會側起直至坟場沿途均有警察游擊隊站立秩序尚佳。黃花崗前搭有牌樓一座其上題有公祭黃花崗七十二烈士十二週紀念諸字。墓前搭蓋大棚懸有『死士之壟』之生花橫額。棚內滿掛輓聯花圈花球堆積如山。坟塲左右有大棚一座。爲各界祭畢憩息之所。其上懸有生花橫額文曰『必敬必戒』又生花聯云『隻雞致奠下馬成陵』此棚之左爲音樂台。駐有大本營軍樂隊。全部但任鼓吹。此外則有花縣十八烈士家族同人。皆該縣鄉人婦孺致祭。馮公平身披麻衣。麻鞋頭戴白高帽。前書『一見驚心』後書『眞不平等』。手持趕狗棍。大書『打醒新官兒』。右手担一紙長旛。大書『接引各方牛鬼蛇神』。立於墳上表示代表七十二烈士孝子。並唱新編客曲本狄克博亦赴塲演說平民主義。計是日赴會男女不下十數萬人。由晨至暮。車馬不絕。不特東沙馬路爲之塞塲。即惠愛街一帶。亦然。蓋因政軍警學報商善工等界而外。并有港澳以及各埠種種團體樂隊化裝等。以故花圈輓聯誄詞多不勝收。茲因限於篇幅。故暫從略。又聞前省長徐紹楨是日親臨致祭。并假坐觀音山應元宮食齋以表哀思。是日文武各官均到祭弔。孫中山初時亦擬親往綱回公務甚忙。特派秘書長楊庶堪代表致祭。祭文如下。『維中華民國十有二年五月十四日孫文謹以庶羞清酌之祭於七十二先烈之靈曰。民國建始。武漢首義大勳之集。實諸先生之義烈有以寒胡賊之膽。而奪其氣。荏苒於今十有二載。餘孽猖狂。竊兌有屆。帝制復辟之禍。幾搖國本。吾民憔悴。呻吟於惡吏悍將之淫威。而英或敢問護國護法。雖屢舉義旗。國賊末除。而民望終虛。今茲軍閥已毒痛於四海。蜀閩苦兵。吾粵復孽共毒蠆。幸我將士用命。天奪逆魄。不旬月而戡定。大雄諸江報捷。惟吾忠勇之袍澤同志。伏尸流血。乃爾盈千。是誠能繼諸先生之烈。無忝後賢。文以不德。思康國步。睹然苟生。以蘄達最終之鵠。撫今追昔。惟有雪涕。念一瞑之不寤。期千齡而永誓。尚饗』

▲盲人之圖書館（美國）

紐約當局於去年秋集合資本百萬元在本地建設一規模宏大之盲人圖書館現已落成其中書籍暫採取最新之四凸法現平均每日至該館之盲人在百人以上云

◇呈友人漢瑞　詩

（孫守拙）

△
在夕陽殷金紅煊燦的回憶裡。
我反復循環的繫念。
十八年來長依不捨的父母之鄉。
我的秀雅的江南。
△
我不是忘情的人。只因。
這二百個彪蹤虛充的日夜裡。
△
只緩顏做了繁忙的囚虜。
週旋於憂愁歡欣的漩渦中。
△
我曾把孤鴻遠飛到。
三千里外的故鄉（註一）
中叙我來後的生涯。
於愛友之前。
△
孤鴻沒有飛到目的地。
在長征的半途中。
不幸損折了她的羽毛。
以至迷失了路徑。（註二）
去年的秋景還在目前。
樹影迷離。斜陽凄楚。
落輝照上槐葉。
眞是金黃得賽過黃金樹！
△
這裏眞是花香夢國。
漢端！
便是降冬也有白花開。
堆滿了翠碧的柏樹叢。
△
看地上枯萎的死草。
由藤黃化成淺黃。
由淺黃變成茶綠。
轉眼已是紬碧了。
△
我是嬌慵的弱者。欣奔着
追隨你高擊的導路明燈。
遠望忽不見了。
△
高吟莊子離騷的健行人。
回頭正當冬盡。
一霎眼已是春濃。
翠芳的姊妹們。
已携手翩翩的來歌頌陽春。
△
黃的迎春花已開謝了。
紫金古銅幹的山桃。
放着淡水紅的玉瓣。
忙得翠芳的蜜蜂亂轉。
△
開小白花的樑春。
香得刺人心脾。
小繡球似的滿樹梨花。
好像銀華雪罩。
△
粉紅腮兒的千葉榆梅。
繁開得枝條下墮。轉瞬。
已落英遍地。紅顏薄命人呵！
△
無情的蜂兒不復來歡吻！
△
現在正是丁香的時節。
紫丁香溫香得穆默幽和。
白丁香清香得孤高奇冽。
近聞遠賞的都有了。
△
叠叠的海棠芳朵。
三天內已開得殘瓣飛紛。
遠望去愈是鮮明無比的。
是褪着灰黯的臙脂色的紫荊。
△
蓟葡搖曳着巧樂的紫蕾。
紅牆上散佈了爬牆虎。
我們還等候着花醉湖心時。
勻一杯河池的綠酒酣飲。
△
江南雖是明媚。
只是塵霾掩住了春光也無用。
祝你不在上海的中心。
我敬把北地的南色風光顯露。

…一九二三。四。二六。一九。清華園。…

註一　去年十一月前後。我曾有萬言左右的長書一封致漢瑞兄。書中述清華的風景。建築。設備。與我來此後的生活情形甚詳。
註二　此書被郵局遺失。無從激究。殊可惋惜。

實業欄

◎江浙兩省之夏布業

夏布爲吾國特產自提倡國貨以來大有取洋紗而代之之勢並能乘機推銷海外千載一時應如何力圖進取精益求精方克保持銷路乃有牟利之徒其以貴賤不一優劣雜分不惜以假作眞代優以劣非謂設廠自製成本較輕即謂免稅運來價廉物美淆亂是非朦蔽顧客如去年韓人與潮幫之爭執可爲殷鑒此誠提倡中之一大障碍而可爲長太息者也今就研究所得將此中種類優劣貴賤用法種種情形縷述於後

▲種類分別　江西之萬載萍鄉宜黃玉山河口寧都崇仁四川之內江隆昌江津湖南之瀏陽醴陵等處所產之布江浙兩省經銷最多其推銷他處者名目繁多未能備載至其分別之法雖有形式顏色之不同而其寬窄長短實爲最嚴之界限特記如下以資參考如萬載布細者寬一尺七寸長四丈八尺至五丈粗者寬同上長短不一瀏陽萍鄉醴陵各布寬一尺三寸至一尺三寸半長四丈二三尺至四丈八尺其布未漿形式軟內江寬一尺三寸半規長四丈四尺係捲筒子隆昌寬一尺四寸半長四丈九尺裝飾同內江江津寬一尺三寸半長四丈六尺至五丈亦捲筒子並有打摺子宜黃一尺二寸半規長四丈八尺寧都布寬一尺二寸半長八丈八尺河口玉山寬一尺二寸半或一尺五寸長短不一多鐵紗崇仁寬一尺三寸半長四丈九尺以上均係海尺計之

（未完）

◎蘇浙蠶汛突生變化

▲蘇屬　南京蠶汛較早今屆各鄉農盛育蠶蟻東南大學亦實習育蠶葉價至貴時在四元四五角大眠開葉適遇重霧上簇時又遭迅雷暴雨蠶在簇上類多悶斃而停止作繭間有因食霧雨濕葉不上簇者現下將次落繭收成統扯祇有五六成各繭行定初六日開秤▲常州早帮已大眠起身預備上簇晚帮亦已大眠開葉三四朝因連日天氣異常悶熱而西南風緊間有陣雨蠶汛大受打擊走失不少葉價以東鄉爲最貴現在三元二角預料今歲收成平均祇有七成年歲惟東鄉橫林戚墅堰洛社等處蠶汛較優再遲一星期蠶事可告終結▲無錫四鄉今屆蠶汛尚稱優美詎近三日中天陰不暢西南風大氣熱而悶早帮蠶蟻正在大眠開葉四五朝受此挫折發現白僵蛀頭等病頗衆約有二成左右惟晚帮亦已開葉一二日情形尚佳再遲三四朝蠶蟻均可上簇葉價東鄉大眠甫開葉需葉正旺東因蠶蟻走失葉價祇二元西鄉開原耦塘橋錢橋徐巷等處二元二角北鄉北亭石棣橋等處二元四五角南鄉蕩口蠶板橋許舍等處已大眠開葉四五朝上北下玉祁禮社五牧六井北新橋等處須二元五六角且葉少而難購均赴南鄉採辦無錫繭業公所定於初七日開會集議秤收新繭手續▲通海二邑今歲育種較旺大帮三眠開葉三四朝間有大眠者葉價南通競化須三元四五角海門常樂麒麟長興等鎭約三元一二角唐閘石港等處亦須三元左右今屆各農戶間有無力購葉將蠶種傾棄者亦有一二成預料今歲收成不及七成緣近日天氣悶熱而霧重頗受影響

（未完）

◎紅茶醱酵之研究

茶爲日用飲料之一世界各國無不得嗜消耗之廣婦孺咸知其產地則首推我國輸出之茶行銷歐美早有東方美物之稱據前清光緒五年之調查每歲輸出額約爲一二六三四〇〇〇〇磅造後印度錫蘭日本各國之茶葉相繼勃興種植之法力圖改良精益求精遂至後來居上而素負盛名之華茶日就衰落矣據民國元年之調查輸出額則減爲八四八四〇〇〇磅爲今之計欲復我華茶葉昔日之盛種植之方固須改良製造之法尤不可不加意講求據西人評論云華茶茶質實較優於印度錫蘭等處之所產祇以製造不精而出產之品遂相形見絀用錄此篇以爲改良茶葉之參考

欲圖茶業之進步端在製法之改良設使製造不精雖茶質佳良亦絕不能佳良之結果而製法之改良首推醱酵之合法故紅茶製造手續中最爲重要者即在茶葉之醱酵醱酵得宜品質自良蓋紅茶當醱酵時必先曝生葉於日中使略萎凋乃入於麻布袋內以足蹈踩之踩後密貯於小桶置溫暖之所俟茶葉變赤色發清香以之烘乾於焙爐如此操作方稱完全設醱酵不充分則有葉色紅變不完全或不發清香之弊若過甚則又有生酸味之憾是以醱酵時間之長短復須極爲注意據農學家之研究醱酵時間通常以二三小時即可完畢但於葉質之軟硬水分之多寡溫度之高低亦甚有關係此醱酵之所以困難也

（未完）

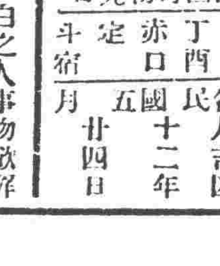

舊四月初九日　木曜　丁酉　赤口　定　斗宿
各人吉凶　民國十二年五月廿四日

本日之吉凶▲一白之人事物欲解決。而中途發生挫折之日。新事須從緩。坤西吉▲二黑之人進以最善亦不爲人容之日。議財因北坤吉▲三碧之人相生吉運之日。但宜自重以防口舌。巽艮吉▲四綠之人萬事進行順利之日。殊如在家作事尤吉。巽西吉▲五黃之人雖努力而所獲至鮮之日。買賣此背議財等凶。巽坤吉▲六白之人人緣殊佳之日。開店企業入學買號皆吉。東乾坤吉▲七赤之人能謙遜自重則爲相當之吉日。飲食注意東乾吉▲八白之人任何事應宜謹慎之日。新事業旅行議財等事宜從緩。巽坤吉▲九紫之人外來不如意事。企業會商等凶。西艮吉

實業案內

南滿醫科大學藥物學教授久保田博士並山下先生推獎
喘息祛痰新藥
阿斯特瑪特爾
本劑保證一回之服用立見神効
奉天日站　鶴原製藥所
中國經理大德生藥房

滿鐵● △往北車 △往南車 奉安● 朝鮮線（日本時刻）

偉大之判斷力與記憶力由於常用健腦丸而生

主効：腦充血●中風 腦膜炎●頭痛 逆上症●耳鳴 神經痛●健忘 腦貧血●眩暈 卒中●便秘

特長：服用本劑後能快通逆上可怖之大便難亦可治之腦充血能預防中風卒倒且能增進記憶力

藥價：▲五回三十錢 ▲四日分六十錢 ▲一週間壹圓 ▲二週間壹圓九十錢 ▲三週間貳圓六十錢 ▲五週間四圓 ▲十週分七圓

大阪順慶町 丹平商會 東京笹屋町 藥房 全國各藥店均有代理

癬疹良藥 整膚膏

本藥整膚膏係皮膚科大家山口醫學博士所指導併用數種之高貴藥配成之者其功用可以謂種皮膚病症凡罹用本藥者莫不稱贊且奇効在皮膚病藥中實占最高威權也同病諸君若早用此種靈藥則可早享天賦之幸福萬勿失此良機

主治効能：○頑癬○疹癬○脚氣足爛○陰囊搔痒○金錢癬○濕疹○牛皮癬○鵝掌風○陰毛風○毒蟲咬傷○凍瘡○火傷○創傷○擦傷○胼胝（生雞眼）○皸裂○雀斑○汗疹○陰部潰爛○酒刺○紡刺○面皰○陰部痒疹○丹毒○口瘡○頭瘡○糖鼻子○鼻瘡○細瘡○刮刀瘡○胎毒○肛門瘡○痔瘡此外皮膚病一切塗貼悉發揮生効力

定價 小盒金貳拾錢 中盒金參拾錢 大盒金五拾錢

發售本處 東京市京橋區新榮町 仁命堂笹岡壽弘大藥所 電話京橋三三〇一 振替東京一九〇五番

發售支處 大阪市北區本庄中野町 仁命堂笹岡壽弘大藥所 電話北四二三三 振替大阪三三八〇番

代售處
大連浪速通 日本賣藥株式會社　安東縣市場通 一木大藥房
奉天小西關大街 佐藤廣濟堂　哈爾濱傳家甸 山本大藥房
長春三笠町 宮崎大藥房　營口永世街 東瀛大藥房
奉天 井上誠昌堂　大連 井上誠昌堂
營口 回天堂藥房　長春 藤田藥房
尚各地有名藥房有代售

淋

淋濁一症在男子發於尿道在女子發於子宮此症緣因或由娼妓之傳染或感受屆來或房勞過度得病之由而不同由倘日久失治諸病生爲本藥房現由歐西購到淋病新藥奏效如神名因殺菌止淋丸專能殺菌解毒清淋去濁無論何種淋症均能立效輕者一星期全愈重者兩星期除根誠爲世界獨一治淋之聖藥也定價一日六粒奉票小洋五角每盒一星期量四十二粒小洋三元外埠函購加郵費三角○代售處安東財神廟街永祥泰哈爾濱道外北大街公和利吉林前魚行大街雙發公長春三馬路新華齋營口老爺閣西東順昌大連西關子天聚永錦縣南街興華石印局鐵嶺西門裡新華書局遼陽天鈺成岫岩福慶廣蓋平元興福開原驛全盛永鄭家屯物彩德四平街鐵道東春生厚海坡明盛福法庫西街林勝德本溪寶泰隆千金寨西鄙順增莊河德聚豐公主嶺河南街長記○○奉天大西關上頭染美大藥房啓

內科外科 一般診療 吉田醫院 日站江之島町一四 電話三二七番

假山販賣包木 庭園辦工程植 奉樂園 奉天松島町十六番地 電話一一一八番

奉天萬芝堂參茸莊

太醫院宋醫立案發給執照各省府縣均有代理本堂宋醫子岐應症特此週知

參茸補腎丸 專治腎氣虛損腰痛耳鳴 遺精白濁四肢酸軟陽事痿弱等症根之神效每匣二元每六匣十元

立止咳嗽藥 專治遠年近日痰喘咳嗽 虛損勞傷等症服之清肺止嗽化痰定喘奇效每付四角十付三元五角五付一元六角

開胃止痛丸 專治男婦心胃疼痛胸腸 脹滿飲食無味嘔吐惡心寒積肚痛等症服之甚效每付三角五付一元四角

宋氏救喉散 專治咽喉諸症單雙乳鵝 喉瘋疹痘雜症纏喉花柳攻喉或腫破爛水漿不進吹之立消每大瓶壹元小瓶五角

保胎健母丸 專治婦人久患墜胎者或 一次二次者或受孕之後服此丸萬無墜胎之患誠屬保胎之良藥每大匣一元六角小匣八角

萬應回生丹 專治四時瘟疫霍亂吐瀉 轉筋抽搐腹痛頭眩絞腸痧等症服之展經廢起死回生每服五角

神效虎骨藥酒 專治腰腿疼痛 手足麻木半身不遂五勞七傷服此酒神效服大桶三元中桶一元五角小桶六角

調經種子丹 專治婦女經脈不調氣滯 血少時常腹痛崩漏帶下心跳脹滿背酸盜汗腰腿軟服之調經開鬱每大匣二元四角中匣一元二角

虎骨熊油膏 專貼左癱右瘓週身麻木 筋骨疼痛內服本堂虎骨酒最能舒筋活血每大張六角小張三角

牛黃上清丸 專治諸般火熱上攻頭暈 耳鳴繁亂或偏正頭痛或咽喉不利等症服之神效每大盒一元二角小盒六角

琥珀逐淋丸 專治淋白濁小便刺痛沾 染花柳魚口便毒毛髮脫落口鼻腐爛等症服之清淋解毒消腫止痛疏利下元調暢水道每包五角

雙合化痞膏 專貼男婦諸般積聚心胸 膨悶脹滿氣逆不舒泄瀉痢疾遺精疼痛手足麻木小兒食積痞塊氣虛脫肛腹疼痛常貼此膏化痞消積速效每份四角

代售處
哈爾濱大德昌 哈爾濱魁升堂 長春祥順德 吉林恒升慶
西安豐東興 西安縣萬源東 山城子源恒遠 東豐合順興
江省同盛和 呼蘭同和春 鐵嶺永慶東 農安縣玉茗順
阿什河會聚昌 北林子義升東 海龍縣仁順發 恒仁縣天豐達
四平街德聚源 洮化縣德深源 鄭家屯釋藥富 孫家台永慶茂
懷德縣泰和隆 公主嶺泰和增 長春玉茗魁號 義縣西藕順德
新民縣利順東 錦縣魁峰永 開原萬泰長 本溪縣張碗鋪
岫岩永慶書局 營口合順隆 安東会增遠 安東縣栢順慶

敝號寶川廣藥材飲片參膏丸散膏丹虎鹿仙膠一概俱全外埠欲購本堂藥品特欵寄下照辦不悞本舖開設奉天大西關 萬芝堂謹啓 中國電話一一四三號

總發行所開設奉天大南關●製藥各種各城鎮均有代理

老福順堂廣告

奉天遼按使化驗●北京內務部立案●奉天警察廳化驗

最新編定 製藥彙報 業已出版

如承索閱隨時寄贈

（內容）一、序 一、通函治療規則 一、函購規則 一、本藥店啓事三則 一、註冊說明 恐佈告各種彩印 一、製藥各種功能主治服法用量價目附註各病原因症狀及養生法 一、採錄局方各藥價目一覽表

（附啓）本彙報係局贈品承索閱分文不取但請開明回件處所姓氏併請註明係由閱盛京時報得知爲荷 本藥店謹附啓

頭痛藥 每袋五角　睡一藥 每袋八角　胃痛散 每袋三角
祛痰散 每袋五角　咳嗽藥 每盒八角　瘡毒膏 每盒四角
牙疼水 每瓶五角　吐血藥 每袋五角　大補血 每瓶一元
殺蟲散 每袋半角　退瘧散 每袋三角　瀉下藥 每袋二角
虎骨熊油膏 大張六角　參茸百補丸 大匣五元　寧坤至寶丸 每匣二元
虎骨花蛇酒 每瓶半元　甘露藥酒精 每瓶一元　理血健腎丸 半打七元
健胃散 每袋四角　癬疥水 每袋四角　感冒藥 每袋二角
治痔膏 每盒一元　瀉痢散 每袋三角　脚氣水 大瓶六角
梅毒丸 每袋六角　消毒丸 每袋四角　淋濁丸 每袋五角
平瘟散 每袋一元　香丹 特包二角　遺精藥 每袋六角
筋骨疼痛藥 每袋四角　小兒驚風散 每袋三角　小兒消積散 每袋三角
清胃化積丸 每盒六角　利水消腫藥 每袋五角　通明眼藥水 每瓶五角

硝石硫黃臭蟲粉藥
漂白材料醫工藥品
色色兼全價廉貨高
防疫藥水 六百六號

謹啓者敝店專製造醫化學用藥品原料如繭綢織廠草帽等漂白材料無不兼備並代理東西洋漂料顏料香料等品批發東洋硝石硫黃自開設以來深蒙各界歡迎近爲發展營業便利主顧計特添設華商部專爲招待華人一經惠顧異常歡迎無論面訂函購車裝船載或郵送異常迅速且取價從廉每月印有價目表按月郵寄伏祈賜顧幸甚

上海英瑞煉乳公司 雀巢牌牛乳粉 勒吐精代乳粉 南北滿洲總代理批發

大連市山縣通四九 株式會社乾卯商店謹啓 總經理于春山 電話長三一〇七九番 三六一〇 振替大連口座二二五番

朝鮮銀行

資本金八千萬元 拂込資本金五千萬元 積立金壹千七十九萬元 總裁 美濃部俊吉 朝鮮京城南大門通

貸出、割引、海外諸爲替、地金銀、貿買、其他一般銀行業務並於朝鮮、滿洲、及亞港辦理日本銀行代理店事務

〈分行及出張所〉東京、大阪、神戶、下關、釜山、大邱、仁川、平壤、鎮南浦、元山、羣山、木浦、清津、會寧、大連、旅順、營口、遼陽、奉天、四平街、新市街、鐵嶺、開原、長春、吉林、安東縣、鄭家屯、哈爾濱、傅家甸、龍井村、天津、濟南、上海、青島、浦潮斯德、亞港、紐約、倫敦、巴黎其他內外重要之地均有代理店

此外倫敦巴黎其他內外重要之地均有代理店

牛心臺 撫順煤 奉天西塔 三有公司 電話中一二〇〇號 日四二三番

梅毒病者之福音

最有效於魚口便毒與下疳

醫學大家留學美國之醫學博士敷津林傑先生與羽田醫學士協力苦心研究其結果竟發明一種注射代用之內服藥藥名六〇六號日塞伊濱此之効力不劣於六〇六號藥品功能顯著一切梅毒奏可驗之効請患者速服用之可以知其藥之力効如何矣

發見無比之新藥

內服六〇六號

セービン

譯名（治病）

藥品說明書進呈

梅毒之容體
再如下疳生於局部又局部潰爛以及腿裏生腫物 魚口並手足首額身體等處發生毒疳毛髮脫落頭腦不良又痛眼惡鼻與咽喉故障留馬齊斯脊髓 入梅毒性之痔疾等服此良藥定奏確効

奉天小西關 佐藤廣濟堂
全 新市街 廣濟堂支店
大連正市場道 井上誠昌堂
大連市浪速町 井上誠昌堂
同 日本賣藥會社
沙河口柵外 大久保仁命堂
外各地藥店均有販賣

セービン定價 一期用金五圓、二期用金拾圓、三期用金貳拾圓 試用分金二圓、送料各十二錢、海外五十錢

發賣元 東京市本鄉區眞砂町九電車通 柴崎仁壽堂 振替東京三一八五八
大阪支店 大阪市南區堺筋清水町電停前 柴崎仁壽堂 振替大阪五二五一八

奉天大西關 三井洋行

130